青島大新民報

郵政登記認爲第三類新聞紙類

發行所　青島特別市山東路六號　青島大新民報社
發行人　孫天總
報費　每份八分　每月一元五角　郵費三角
廣告費　每行一次一元五角
各部電話　董事室 21348　編輯局 22340　營業局 22060　印刷局 31419　傳達處 24183
東京支社　京橋銀座西七ノ二
大阪支局　天王寺仲人町五三

日軍攻陷要衝蒙多
敵棄屍俘虜一萬餘名
飛機擊墜破五五二其他莫大

（東京中華電）（五月十八日十六時）大本營發表

（一）帝國陸軍部隊、五月十四日十四時、佔領印緬國境那布河畔敵據點蒙多、爾後正在準備作戰中。

半年來綜合戰果

（二）自去年十二月下旬阿拉吉干作戰開始以來、迄五月十日之綜合戰果如左：

一、敵遺棄屍六、三二四具（僅由我方收容埋葬者）、二、俘虜五七四名（內中包含英軍相當數目）、三、擊落敵飛機三二七架（在內由地下火器擊落一八八架）、擊破焚燬者二二五架。四、各種火炮二〇七門。五、重輕機關鎗四五九挺。六、步槍及手槍四八九七挺。七、戰車裝甲車八三輛。八、載重汽車一二五輛。九、擊沉破船舶三九艘。（內二千噸級十六艘）、其他鹵獲品秣被服等甚夥。

作戰中我方損害、戰死七一四名、戰傷二三六四名、飛機四八架。

陸空軍猛炸昆明

（〇〇基地中華電）據前線報道稱、日陸軍航空部隊、十五日轟炸昆明、收如次戰果：起火大型八架、擊破大型六架、小型一架、加不確實者共計二十架以上、予敵軍以大損害云。

命令一下立即進攻
全軍將士對印奮勇待機

（東京中華電）印緬國境之市街蒙多、業已歸於日本軍手中突、因此令也日軍精鋭部隊在眼前望印度而勇躍、已至時機、命令一下時、世界最強之軍隊、將示向印度大平原求敵進入勢、則對敵英美軍存在處必進擊者、爲日本軍之鐵則也、阿留地安或新幾內亞及印緬國境等處、無何障礙、占領蒙多之事實、其於印度之特殊事情、嚴肅提出如次之二問題：

其第一、對於在印英軍要求離開印度、或被日本軍擊滅、於兩者間任擇其一。

其第二、對於印度人尤其對於英軍陣營中之印度人軍、要求決定爲「英國」而戰乎、抑對「英國」而戰乎。而其同答須「事實」及「行動」而爲之、同答之許遲延其有嚴肅性也、閻現在華盛頓有恰奇爾以下英陸海司令官一行、與美國軍首腦部協議、世界戰局若欲將突尼直亞之英美軍補給於印度、則增援之英美軍將成日本軍之好餌、若集中主力於歐洲放任印度於現狀之中、英美併將喪失印度洋、茲爲此次阿拉干作戰成功後、已明瞭之諸點：

一、戰局之主動權僅在日本軍手中。

一、印度人軍間厭戰氣分離散、轉化爲反戰組織的叛逆、亦未可知、英美對於五十萬印度人軍隊爲「印度血戰之志願兵」一點、似懷抱多大期待、然其九成爲暇偭之志願兵殘餘之一成眞實爲「印度獨立」而願接近武器之志願兵、全印度之食糧不安係爲英美戰爭努力而掀起者、乃印度人所周知、又從除印度領內食糧徵發外、又從亂賦印度人之口參取年年價值十億盧比之食糧、運往國外、亦印度人所周知。

一、英國多年分割統治政策已治的統一、將完成於印度人間、今日本軍立於印度國境線、日本作爲東洋一民族、本希望印度之獨立、然日本軍決非爲使印度成爲自己之領土而進攻者、日本軍自的使爲明顯、發見英美軍即予擊滅、印度獨立與否全繫於印度人印度軍責任及創意、章多拉波斯氏之言、無戰處回無獨立、甘地亦認爲外後之戰、印度人執武器、印度婦人印度軍令須以事實及行動、而答此問題云。

英竭力掩飾敗戰
俘虜暢談英印軍內幕

（仰光中華電）印緬國境、英軍企圖奪回緬甸、已出擊於阿恰布北方、因日軍精鋭一擊而崩潰逃入印度領內、同時瓦解英軍之敗因全在補給困難、宣傳敗戰對於印度國內並無深刻之反響、日本記者在南部印緬國境前線〇〇與四月十日在印典附近投降日軍、自願協力之七十五名、印度投降兵中之隊長阿里阿馬多會長、及印度教徒之格托拉木兩名會見、一問一答、質問英印軍之敗因、與從來同樣之揣合、完全相同、得確認印度人間瀰漫厭戰氣氛與其所以發生之故、蓋英國軍高唱人種的偏見、使印度人對於阿拉干人之人情感激化、汲汲於印度軍戰意之保持、惟深知爲食而投軍隊之印度人、不能久綴留、而印度軍間漸知彼等爲英國所欺、爲彼等自身久作奴隸而戰、爲上述兩人以下與記者之一問一答：

（問）投降日本軍之動機如何？

（答）我等在印典西方麻由山脈中時、由麻由河東岸拉吉頓正面退却之印度兵、持有日本軍所撒布之投降勸告從軍、讀之而起投降之意、自是以來物色脫離英軍支配投身日本軍爲以英獨立而戰之同志、其結果集合七十名作投降計劃、一行分爲西克族、同教徒、與茲敵徒三派、以第一線日英兩軍巨交織火危險、乃迂回戰線後方投降、決定第一次西克族組、第二次同教組、第三次與茲敵組、相繼脫出、往投日本軍、

（問）由何路而來麻由前線？

（答）我等在佛教聖地布達加亞訓練所曾受長時訓練、三月十八日由同地出發南下至客爾客達、勿論英軍當局不使我等得知、通過何處車站亦均不知、惟已南下至客爾客達則雖耳哥克雷丹乘載貨汽車赴前線

（問）英軍對於印度兵如何教育乃至宣傳乎？

（答）英軍指揮官揚竭力宣傳之事爲：「汝等與日軍戰鬥、決不可作俘虜、若一旦被捕、必於被掘使之後被殺、其次則宣傳阿拉干人殺害同教徒、不幸大部分印度兵今尚爲此種宣傳所欺。

（問）英軍對印度兵待遇如何？

（答）軍隊給與同往、並無不滿、然甘地內閣等指導者所言、英國下級兵士尚得百盧比以上、而印度兵僅得十六盧比、對於此點極不滿意云云。

斷乎殲滅蠢動殘匪
與參加和平陣營者相携
華北日軍報道部長談

（北京中華電）關於龐炳勛將軍參加和平陣營、日華北軍報道部長五月十七日十七時發表談話如下：

龐炳勛將軍率其麾下第二十四集團軍主力七萬餘而參加和平陣營者、爲新中國及爲大東亞全體與實堪慶祝、同時對毅然與重慶分袂、根據建國大義參加和平陣營之龐將軍之勇斷、表深甚敬意、抑將軍此次行動如見其聲明、發乎確固信念與深加考慮、特關於共產黨軍之害毒所有透徹見識、對剿共披瀝確固信念者、與華北一億中國民衆不禁有快心之情、現將軍率其精鋭之秀兵、與皇軍立於剿共第一線、共成果必可待也、至於龐將軍參加和平陣營之動機、非單止共同剿共之一點、而對時局日華關係成爲根底者、照其聲明即可明顯、自大東亞戰爭開始後、遂至國民政府參戰、茲日華兩國關係、迄同生共死一體觀念而昂揚、伴隨我對華政策之飛躍、國民政府政治力之充實強化及沿下民衆之更生、對以抗戰救國爲唯一指揮之重慶政策上矛盾完全暴露、凡自抗戰名目消滅、遂依存在東亞叛逆兒、被全亞細亞民族所指彈、茲者、會對重慶容共政策表示不滿之龐將軍、深感抗日之矛盾、苦惱其徹底解決之方途者、我等能充分諒察、惟與龐將軍抱同樣苦衷者、在重慶陣營中決不少也、究何故耶、蓋現時局下達到眞正東亞人自覺、如斯心境當然發生、故最近著名將領參加和平陣營者、既有孫良誠將軍、吳化文將軍等、乃爲露呈重慶不足者、屈十指尙陣營之思想上混亂實狀、同時暗示以東亞人徹底自覺之人士漸多、以蔣系高級將領之一人、將在部下敬愛集於一身之將軍、早已舉共完全統率下軍隊、向剿共邁進者、對多年苦於戰禍晉冀蘇豫邊區一帶中國民衆、可稱爲天來之福音、而其民生飛躍向上、華北治安更加一層良好、我等信而不疑也、此蔽軍事實、對迷盲重慶與以大衝擊、同時對現尙在華北繼續無益抗戰徒使無辜民衆陷於塗炭之苦之蔣系軍、與絕好反省之機會、軍尙對我反抗之重慶殘存勢力、斷乎加以殲滅一大鐵槌、凡洞察宇內大勢、而參加和平陣營者、欣然以同志而歡迎相攜、進爲新中國之建設、大東亞戰爭之完遂而邁進儼乎茲再闡明云。

招撫二四集團軍
乃華北作戰偉大成果

（東京中華電）本年一月九日、以國民政府參戰爲契機、中日關係遂躍進發展、因尊重租界之交還、治外法權之撤廢、及重慶新發行之停止等、日對華施策、對中國主權之完整、中國國力之復興、從事主動協力、中日兩國在完遂大東亞戰爭同之目的下、起於同生共死之境地、而決戰中之現在、中日關係劃期發展者、對重慶政權與以一大衝擊、喪失抗戰目的之彼部內發生大動搖、戰意急速遞於低下之一途、其結果於各作戰發現俘虜之激增、尤以歸順投降急速激增大、如對遺棄屍體俘虜之比率、昭和十六年（民國三十年）四成五分、十七年（民國三十一年）六成七分、至本年迄五月三日統計十三成八分、即殲滅遺棄屍體數增加、蓋在八紘一宇之理想下爲建設東亞新秩序從事擊滅英美聖戰中之日本皇軍眞意、對重慶軍第一線亦大爲滲透、高級將領率部下相繼投於和平陣營、此次在華北惟一將直系最高指揮官龐炳勛、遂率部下七萬餘參加國民政府陣營、影響所及極大、迷夢不醒之將介石、目下止派宋美齡等赴華盛頓、哀懇援助亦無所濟、既喪失抗戰目的之重慶、其窮途日暮行將崩潰者必至、故其焦慮達於極點、然在華北重慶勢力、與龐炳勛參加和平、因此愈形弱勢、足證逐漸對中國全土徹底滲透、而與抗戰重慶之衝擊極大、無待贅言也云。

李國安祕書
曾盡力和運

（晉冀省境前線某地中華社電）此次渝第二十四集團軍總司令龐炳勛將軍、暨新編第五軍軍長孫殿英將軍等七萬餘人之參加國府陣營、孫殿英將軍秘書李國安氏曾有極大努力、按李氏畢業於北京大學、一九三〇年往主席與閻錫山等在北京召開擴大會議時、曾任文書課長、故早已覺悟抗日救國之愚策、進曾積極慫恿孫殿英將軍等參加國府陣營云。

謀勞工福利
趙勞協理事長談

（北京中華電）新任華北勞工協會理事長趙琪氏、於十七日午後四時、在勞工協會與記者團會見、致就任寒暄後、發表談話、要旨如下：

在大東亞戰爭下之華北、因各種資源及勞工力極爲豐富、爲戰時下兵站基地負有重責、就中國於共榮圈建設上勞工力供給統制問題者爲緊要、故關於其調整努力達營之圓滑、同時爲素質向上計、應付所謂戰時體制上、爲期無遺憾、余投入政界以來、經三十年、此間對於勞務問題獨感其重要性、特於山東省對華北供給勞工力之場重要地域、蓋余於山東省成長、故對於山東勞工之困苦缺之境遇、十分抱懷諒解、因此余當此次就任理事長職、關於彼等勞工福利增進傾力、同時盡瘁於國家社會繁榮、以貢獻於東亞建設念願不已云云。

日銀副總裁
與津財界人懇談

（天津中華電）對新情勢下華北蒙疆經濟界視察中之澀澤日銀副總裁、十六日由北京抵塘沽、視察塘沽新港建設狀況後、乘十六日午後二時三十七分列車來津、於十七日午前中參拜天津神社後、對天津防衛司令部、天津陸軍連絡部、總領事館等關係方面寒暄、六時與日華銀行團作種種意見交換、同九時四十八分由天津乘列車赴京城。

猛烈轟炸
新幾內亞

（布宜諾斯艾利斯中華電）美聯社電：反軸心軍司令部十八日發表稱：日本航空部隊於十七日大舉空襲新幾內亞島東北部反軸心軍陣地、加以猛轟炸云。

友軍極優秀
邵文凱司令談

（北京訊）爲考察友邦日本陸軍各方面之狀況以貢獻於新中國建軍工作之參考、以華北綏靖軍高級將校組織之赴日軍事考察團一行、業於前晚十一時乘車返抵北京、記者十六日特訪問該團團長中國憲兵司令邵文凱氏、詢問此行感想、承其發表談話如下：

此次赴日考察、爲期雖與兩週、而個人所得之印象極爲良好、（一）余等二十七日抵達東京後、即分別訪問日本陸軍省及大東亞省、以及其他各關係機關、二十九日爲日本天長節、當即參加是日舉行之閱兵典禮、表示本日本陸兵技術之優秀、以此可見日本將兵技術之優秀、兵器之完善、確信日本陸軍爲世界優秀之軍隊、蓋因曾受嚴密之教育訓練、故有此成績、此後復視察日本重工業工場、國民學校及軍事學校等、總之、此次視察所得之印象、可分四點、一、本人在未赴日前、以爲日本必處於戰時之狀態中、及至抵日、見市民安堵如恒、各盡其力、毫無任何不安之狀態、二、物質方面、見各工廠原料儲藏極其豐富、技術亦極精良、三、建設方面、軍事與人事方面、處處都表現其精神之宏偉、四、人民方面一切服務精神、可以忠孝二字代表一切、當此我國參戰之期、對於軍隊方面自宜謀素質方面之向上、與培養實力、共精樹立與日軍同樣之軍隊、共同協力擊滅英美、使大東亞戰爭日臻完成、以便共同建設大東亞共榮圈云云。

中日關係新動向
徹底滲透渝心臟

（東京中華電）日華北軍以四月二十日爲期、開火之十八春太行作戰、以旬日擊滅華北唯一殘存將直系軍第二十四集團軍主力、自新編第五軍長孫殿英、以及許部多數投降或俘虜共戰力已澈底的破摧、第二十四集團軍軍長龐炳勛遂率麾下七萬餘參加和平陣營、放棄抗戰中國之旗幟、毅然與國民政府合體、向建設大東亞邁進、本年一月業有蘇魯戰區新編第四師長吳化文、又三月有軍長王勁哉等歸順、集團軍長之參加和平陣營、以此次爲首次、將直系巨頭龐炳勛之參加和平陣營者、以國民政府之參戰與日軍對華新政策爲契機、中國之參戰與日軍對華新政策爲契機、飛躍發展中之中日關係新動向、足證逐漸對中國全土徹底滲透、而與抗戰重慶之衝擊極大、無待贅言也云。

國軍力量益强化
渝受大威脅日趨沒落

（南京中華電）中國國民政府自宣佈參戰以來、即傾注全力於確立治安、安定民生、增強生產工作、更奮於重建軍備、爲確立治安之根幹、極圖重要、故於本年一月召開全國軍事會議、樹立建軍方策、最近渝方進行將國軍改組改編、其間國府軍隊正與日軍協力作戰、在各地車著功勛、實力着着增強、反之渝軍戰力則日趨衰落、當國府參戰前後、渝書蘇戰區孫良誠、吳化文兩將軍、即曾先後率部數萬人効忠和運、此已予渝方以莫大打擊、迨後日軍發動春季攻勢之際、渝軍被俘及歸順人數亦急激增加、凡此均足以顯示戰力之低落、又當本年四月國府軍事委員會陸東部長鮑文樾上將就任總參謀長時、亦曾發表「告渝方將士書」、促彼等覺察現在之各項情勢、反省自己立場、放棄盲目抗戰、恢復大東亞民族之本來面目、此書發表後、渝方抗戰陣營極受動搖、故當日軍今春太行作戰時已充分顯示此種傾向、益以日軍之巧妙作戰、削既有新編第五軍長孫殿英効忠國府最近又有第二十四集團軍長龐炳勛總司令龐炳勛參加和運、凡此均可謂已予渝方以嚴重之威脅、此一方面固足以予蠶蝕渝方之日趨沒落、而同時擔負復興中國、保衛東亞宗蘇使命之國府軍事力量則至此益見強化、預料今後建軍工作、將更有飛躍之進展云。

受汪主席感化
龐將軍率部參加國府
林部長談

（南京中華電）國府林柏生宣傳部長、十七日關於龐將軍參加和平運動聲明、發表談話要旨如左：（圖爲林部長）

國府還都以來三年、認識大義將士、陸續參加國府、此次龐炳勛將軍鑒於明確宣言國府從戰命令、率領部下全將士七萬餘人參加國府、此洵由於汪主席偉大精神之感化、同時龐將軍正視時局認識國府威光實踐爲革命軍人之誠意的行爲、爲中國國民所應欽服、在和平基礎已經決定之今日、重慶徒戰抗戰既失其意義、尤其國府宣戰以來、中日兩國爲東亞解放而採同生共死之步調、此正爲實現汪主席建設東亞之一途之重慶政權、蓋已受者大之打擊、相信將共瓦解已近、如斯見地觀之、吾人衷心歡迎龐將軍參加和平運動、以此爲機會、希望重慶方面之全體將士理解和平運動及對英美宣戰意旨而歸來、獲得大東亞戰爭勝利、完成中國復興及東亞保衛偉業云。

國府正式發表

（南京中華電）關於冀察戰區副司令龐炳勛及新編第五軍長孫殿英參加國府陣營、國民政府軍事委員會及行政院宣傳部十七日午後五時共同發表如次：渝方第二十四集團軍總司令兼冀察戰區副司令龐炳勛、新編第五軍長孫殿英等、深恨民、在大東亞戰爭着着獲得勝利英美侵害努力遂日崩潰之現在、中日兩國確認爲相互提携協力以赴解放東亞千載難逢之機會、且以國民政府汪主席所提倡之和平運動、及國民政府以友邦日本同生共死之決心、對英美宣戰者、表示敬服、乃以本月六日爲期、國民政府命令對日停戰、遵守軍事委員令、對麾下七萬餘將士、命即日停戰、毅然參加和平運動、龐將軍等十四日正午於新鄉發表聲明、誓在國民政府汪主席之下、中日兩國協力完遂大東亞戰爭云。

積極具現新方針
谷新任大使對記者談

（南京中華電）日谷新駐華大使、十七日午後四時於官邸與日華記者團初次會見、發表如左談話：

日華兩國民由於其地理的歷史的民族關係相倚互以深切理解及同情、相相扶、爲東亞解放及永遠安定而努力、實屬當然、帝國以此方針爲其不動之國是、過去帝國雖曾不斷努力、而未得充分實現、遺憾之極、其原因一面在於英美等離間日華兩國之奸策勿論矣、他面又在兩國民努力、然大東亞戰爭勃發以來一年有半、東亞之形勢業經一變、即皇軍連戰連勝、在緒戰中敵之東亞策謀據點悉被覆滅、今於廣大之領域上完封敵國策動、一方確保無限國防資源、整備撲爲有利之長期態勢、全線到處敵軍、於茲醒迫確立大東亞諸民族解放及發展基礎的條件、必勝不敗態勢、於東亞大局上眞可謂意義顯深、國民政府久在大東亞戰爭開始時、已表明與帝國共苦樂態度、與本年一月九日、對美英布告宣戰在帝國共死生之關係上、立於共同戰線、此於百年來在英美有形無形壓迫之下之中國當然之歸結、茲日華兩國協力於大東亞戰爭之向大東亞之復興及共榮圈之確立邁進、對於東亞之前途已放無限之光明、孫堪同慶、帝國對於如右東亞態勢之展開、深予考慮、對於共同戰友之中國、關於其永年國民的要望、自主獨立完整、決意予以絕大協力、且下着着研究能於其復興及繁榮有所貢獻之方途、余覺悟對帝國今後方針在確固不動信念之下、愈益向積極的新方針之具現精進、不省微以公使駐劄上海、又在內多年分擔與中華民國之外交處理、今後當職務之施行、不但與中國政府當局、但願與內外同志友人一同增進日華兩國民相互間之理解及提携、爲兩國共同之理想達成、勇往邁進云。

課稅移交國府
日專門委員慎重協議

（南京中華電）關於日本撤廢在華治外法權事、關係方面前於三月十一日舉行第一次撤廢治外法權專門委員會、雙方交換意見後、進行慎重檢討、此次日駐華新大使谷正之氏抵任後、此事進行必益順利、谷大使十四日抵任後、十六日即召集日方上海之田尻、北京堀澤、蒙疆之岩崎上公使、及駐南京之船之田中村兩公使、就根據日前中國情勢積極展開對華新政策事宜舉行重要協議、會議中尤側重關於將日本在華治外法權中之課稅交國府事項、十七日復召集船內、中村、田尻、堀澤、岩崎等各撤廢治外法權專門委員會、根據第一次專門委員會會議後、各專門委員與中國方面委員、個別所作非正式折衝之結果、從多方面作慎重檢討、於此一日協議後、基本方針大致業已決定、至此第二次專門委員會乃告開幕、自十八日各專門委員間即開始協議細則問題云。

法交還租界
在旬舉行簽字典禮

（南京中華電）關於法政府交還在華專管租界之實施細則、經雙方折衝結果、意見已完全一致、乃於十八日上午十一點於中法兩國代表並臨下、在國府外交部當遂舉行簽字典禮、中國方面出席外交部長褚民誼、暨夏奇峰、吳凱聲、吳頌堯、呢降庠等各委員、法方出席囚惡邈大使館參事官、及漢口領事克列班、天津領事舒領、南京領事薩拉尉等各委員、席間由兩國委員在交還天津、漢口、廣州（上海除外）各法國專管租界所訂定之實施細則協定文二件上相互簽字、至十一點半始閉幕告終云。

租界略史與交還（十四）
洗清恥辱光明降臨

廿七：發奮圖強

我們中國人、在友邦返還租界以後、基於自主自立的立場、應當起來發奮圖強、發揮協力精神、向共存共榮的完遂邁進、按照重光大使所說的：「中日兩國已闡緊團誓言、緊密協力、完成共同之戰爭、實現大東亞復興建設之大業、而確立世界和平之基礎作去。

廿八：光明就在明天

友邦日本、此次交還租界、把我們百年來留下的奇恥大辱、完全洗清了、我國代表從前在幾府會議席上、也曾爲解除這租界的枷鎖、奔走的呼號、但是終歸失敗、現在在大東亞戰爭、給我們帶來了曙光、解去了我們的束縛、我們應抱生死與共的決心、爭取大東亞戰爭的勝利、同胞們、光明就在目前、和平轉眼實現、要一致努力、萬不要放棄這千載一時的良機。（完）

虞美人
劉羽著・許濟繪

第十八章　顛狂中的歲月（9）

還加着「崩榜崩榜」的鼓聲、聲、「可噹可噹」的鐘兒響、聲音聽爲歡揚悲怨。天天如此唱、過了許多日、竟恍恍惚惚總見隔牆傳來了眞的胡琴之聲了。——這胡琴聲拉的很生疏、好像拉的人是初學、地方離着這兒不遠、大概就是屯裡的人。而且琴音發出的時候總有一定不是在早飯後、就是午餐晚飯之後、彷彿那拉琴的人只有這時才完了工作、才有餘暇。而且有時拉着拉着就忽而終止、又可知是被別人攔止住了、但等那攔阻的人走了之後、哀怨的琴聲、就又斷續地拉起、。她於此時便似心中有所觸動、她的歌聲也就隨之唱了起來。——自然隨風吹來的胡琴聲是極爲低微、她須要側耳細細去聽、才能聽得出、她根本就沒去想、琴聲是從何處、是什麼人拉的？不過她卻漸漸覺得這琴聲是她的朋友了、而且有時聽到中斷之處、她就極爲着急、盼到了生澀或拉錯了的地方、她就忍不住要發笑、而若琴聲拉至極哀婉處、她恰巧又唱至最縣勝處、她就更忍不住汪然流下眼淚來。——她的心上漸漸知道了什麼是快樂是悲痛了、就如已死的枯木、現在又遇到了早春、而漸漸地復活了。

這却是春夏之交的時候、因爲知道她已有點好了、來此望看她的人就又多了。她可對於一切的人仍都不認識、有一次、來了一個裝扮得像新婚的少婦、叫什麼「文七小姐」、她心說：「這是誰呢？我沒有過這麼一個同學呀？唱戲的也沒有這麼個胡琴色呀？大概是我錯了吧？」人家送了她兩盆花、還向她說「這就是虞美人花、你難道都忘了嗎？你放心吧！只要你的病能夠好了、我一定能夠給你想辦法！現在也是、他們不許你出這屋子可以、因爲你出去很危險、你是一個有病的人、可是他們無論是誰、也不能夠欺侮你！袁着你！虐待你！你舊日的朋友現在還都是你的朋友、都在保護着你、只盼望你能夠快些病好！」這些話、她聽着總得明白呢？她只覺得是很滑稽的、很可笑、心中說：「這人就說些什麼呢？大概她是有點神經病

吧！哈哈！」

又有一天、來了梁媽、還來了梁媽的姪女立貞、她倒覺着這兩個人的模樣還熟、她就客氣地笑着說：「咱們好像在哪兒見過似的？我可忘了、我這兩隻眼睛真不好啦！」把梁媽說得直抹眼淚、立貞却抱住她、叫着、「虞老師！」而痛哭嗚咽。她也很爲感歎、就又說：「你們是來找我要錢嗎？可是你們看、我哪兒有錢呀？我也是一個窮女孩子出身呀………」她又急忙搭住了自己的嘴、心中驚懼、臉通紅、暗暗地想：「就說到此處爲止好了！千萬可別說出我是要飯的出身、那可要叫人家笑話、瞧不起！連我唱的戲也怕沒有人肯於聽了！」

立貞第二次來看她的時候、就爲她抱來了一隻黑色的、才生下來剛會爬的小叭狗。狗嗎？——她不大明白這個東西爲什麼是狗、她只知道是一個極好玩的東西、她不由得笑了、嬌媚地說聲：「謝謝您！」她緊緊抱着這小狗、小狗也不咬她。她還吻着這小狗、晚上要把小狗密密收藏在褥子底下、可又想收藏不住、她只得放小狗在她的被窩裡睡、她當看着兩邊無人時、她就悲痛地對着小狗私語、她說：「無論如何我都不能拋棄你的呀！」小狗就向着她亂跳、拿小舌頭舔她的手心、把她黏得手怪癢癢地、她又不禁「咯咯」地大笑起來。

由此以來、小狗就永遠陪伴着她、與她形影不離。她現在很忙、每天理妝、對鏡、梳髮、就得費去很多的時間、所以她也不大常唱戲了、隔牆的胡琴之聲、也有時拉有時不拉了、她知道拉胡琴的人大概沒有工夫再拉胡琴、因爲近些日、她新嘗了幾樣好吃的菜蔬、聽梁媽說：「就是那個拉胡琴的人特地給她做的、並且是偷偷做的、不叫別人知道。」又說：「那人爲拉胡琴、幾乎又被散了工、所以以後、他大概不敢再拉了。」婉蘭只覺得好笑、心說：「這個人眞會拉胡琴又會做菜、眞是一個很有趣的人。」

「虞美人」的花已經凋殘、小狗兒也漸漸長大、婉蘭更加倍地愛淨、愛美、也漸漸曾使脾氣了、衣服要一天換好幾身、這時又正是六月炎熱的天氣、她在屋中永遠穿着白綢子的睡衣、腳下可張穿着綠色藤皮子高跟鞋。

頭痛聖藥

新腦

註冊商標　醫學博士　森田資孝先生賛許

立止頭痛！靈効如神！！

腦新如遇頭腦疼痛非常難忍時、頭目眩暈神智昏迷時、或讀書過度精神疲倦時及惡醉宿酒未醒時、倘速服腦新可立見奇効、其効若響、服後三分鐘、頓覺頭目爽快神智清新、苦痛若失、有如夜月秋遊能有心曠神怡之妙、此係積確爲本劑獨具之特長、且雖連續服用、對於腦神經或心臟胃腸等、決無副作用、亦無影響、孕婦服用亦無害

主治：偏正頭痛・頭沉神昏　頭迷眼花・腦筋疲之　精神鬱悒・面神經痛　宿酒惡醉・暈船暈車

包裝：四包裝　七包裝　十三包裝　二十八包裝　六十包裝　百六十二包裝

★腦新、除粉末外、尚有錠劑一種、並發售有用可

★近來坊間有意謀利之徒、購用偽商標、欺騙人意、致有幸不致中其詐、希各地房均有代售

★注意：各地藥房均有代售

大日本名古屋市東區　發賣元　荒川長太郎合股公司

武田牌

治癆清肺　補血健胃

各大藥房均售

總發行　武田大藥廠

保利他民

最新醫學之・醒神妙劑

興樂明　藥片　Ⓟ

一試便知奇効超群！！

此藥乃 d-l-Phenyl-2methylamino-propan（CH_3-CH.NH.CH_2-C_6H_5）的鹽酸塩具有下列各種優秀卓越，空前未有的特異性中樞系興奮作用…………。疲勞倦怠，片刻掃除昏迷貪睡立感清爽，偉効驚人，不可思議醫藥界，實業界，以及服務，勞働，軍警學者各方面正在熱烈的推獎採用，凡經試用者，莫不拍案叫奇，認爲神効靈劑！

●包裝
藥片（一片中含有0.001瓦）二十片、五十片、一百片、五百片
藥粉・注射液皆有
各藥房缺貨時請直接向分公司函購是荷

製造　總舖　大日本製藥株式會社
本公司　大阪市道修町
分公司　奉天市

時論

南方民族協力建設大業

大東亞戰爭自入於長期化之後、已不是單純的軍事行動所能解決的了、其最後勝利的取決、可以說完全建築在經濟方面、彼此任何一方、誰要有充足的經濟能力、誰就有獲得最後勝利的希望、在開戰當時、有些以爲英美資源豐富、實非日本所及、尤其是美國、人力物力都是相當充足的、殊有利於長期戰、這種說法、在大東亞戰爭發生以前、是有幾分理由的、而在大東亞戰發生一年以後東亞軸心已確立必勝基礎的現在、不但沒有理由、而且更顯然的不適了、因爲英美所謂資源豐富、並不是他們本土的資源豐富、乃是他們所管轄下各殖民地的資源豐富、在東亞方面說、如緬甸、南洋、印度、泰國、馬來半島、菲律賓群島、東印度群島、都有取之不盡用之不竭而十分合乎軍事需要的重要資源、英美等反軸心國、過去所以勵飄掠奪資源來向其他國家示威、便是因爲他們有上述這個重要資源地區、即以美國來說、他所需要的樹膠、百分之九十八、錫百分之九十、都來自南洋、錦百分之八十、都來自中國、大東亞戰爭發生以後、他們的來源已完全斷絕、暫時雖然可以用存貨、存貨用罄之後、也可以拿代用品來勉強維持、但代用品用罄之後、即無法可想了、他們來是以「民主國家之兵工廠」自居的、反軸心國家、沒有不仰仗他軍需資源的援助、即號稱自給自足的蘇聯、也不得不在企求着美國、在這樣入不敷出的情勢下、進行所謂長期戰、事實上是不會有什麼具體的把握的。

我們再看看日本、在大東亞戰爭發生後的幾個月之中、已席捲整個的南洋、在軍需資源方面、獲得極大的援助、如橡膠銅之類、固可隨意採取、即石油的供給、也可無憂、其他米棉煤礦等、也都有相當重大的補助、同時、中國的錦鑛出產、又在世界上占百分之九十五、錦鑛占百分之八十的優越地位、由此可見日本將南洋劃在東亞共榮圈內、與中國以同甘苦共生死的決心來完遂戰爭、終能收事半功倍之效、如果中日兩國、再能澈底的實行物力動員、積極的來增加生產節約消費、中國有的是土地和資源、日本有的是資金和技術、雙方竭誠合作、共爲國家的生存和東亞的解放而努力、則大東亞戰爭最後勝利、更有絕對把握、據此次日本青木大東亞相視察南方各地域的結果、使我們知道、南方各地域民族、已完全擺脫過去英美色彩、對於此次大東亞戰爭的意義、均能充分瞭解、而願協力其精神上和經濟上的全力、來協力日本、完成大東亞戰爭、倂同各地區中建設之突飛猛進、及各種產業開發之蔚然可觀、我們知道這對於長期戰的裨益、是如何的重大、反觀英美方面、他們失去南洋、無異失去他們的生命、他們再也不能以資源豐富來騙人了、我們東亞民族、已因此而確立必勝不敗的態勢、大東亞共榮圈的建設、將在全東亞民族的共同努力下完成、何況東亞全民族的精誠團結、全是以道義精神作基礎、和英美的功利主義、決不相同、即以南洋而論、雖然有若干地方歸入日軍手中、但日軍不僅不想從英美的後塵而繼續施以壓榨、卻更以全力來扶助他們走上自立更生之途、這是道義和功利的根本不同之點、今日南方民族貢獻全力來協助大東亞戰爭、未必不是受了日本這種道義精神所感動、這實在是日本爲東亞所共戴英美爲東亞所共棄的重要原因之一。

隴海沿線農作順利
各縣收獲可增二成以上

（開封本報名倉特派員發）由津浦鐵路中部蚌埠南下、眺望途中沿線各地田園風景而至徐州、於此一宿、由西部隴海鐵路一路往目的地進發、滿眼窗外風光、見有與津浦沿線同樣小麥、成育良好、已屆出穗期之麥、時有青綠之麥浪、夠寨、楊樓、碭山、馬牧集、商邱站附近之農民、皆現豐年歡忭之色、又黃口、商邱間諸站滿裝各種糧器之貨車甚夥、此可表現爲此處土地之特產、火車西進渦明橋、蘭封、興隆各站、午後七時抵開封、即與日軍駐屯部隊連絡後即入宿舍、記者於開封逗留五日間、曾與日軍○○部隊長及壽傳特務員會見、又面會開封日本總領事館日井康領事（前青島總領事館主席領事）、以聽取最近開封情形之說明、又對河南省公署表敬意、及訪問鐵路局、記者又對西部隴海鐵路沿線地方爲中心之農作物、以該路關係機關所得之資料作綜合簡單之記述、本年度農作物產收推想可達往年二成以上。

豫以徐州中心縣推行政區之小麥育成、因連續之降雨與田穗以好影響狀況、全般的良好、即收量最不良之際、亦遠凌於往年、而在西部隴海線沿線地方、預想收穫可達往年以上、且於全地域可獲較往年收成多二成程度、確實增收、一般市場貯藏麥之交易亦現活潑、行市亦見漸次下落、可以斷言、所以對他其物資價格亦當然必有影響、如新麥之增收各界皆有多大之期待、省內若干水稻之栽培、育苗成績亦極良好、亦有收穫之確信、關於棉花以此次之降雨、與山東省、江蘇省（包含蘇淮地區）同樣之河南省棉田、亦由雨量之惠於播種期得適度之濕氣致進行順調、津浦線沿線亦行順調、播種、豫以山東省滋陽（兗州）、曹縣、鉅野方面之播種爲適宜、其全域由本月中旬、及迄下旬、已可望播種完了、其他落花生之蕭、蓖麻大豆等之耕作、亦顯著良好、尤以河南省商邱、開封、新鄉方面之芝麻、較往年可得二成以上之增收、可得應付時局、植物性油脂需要、鑑於前途華北方面之步調一齊進行、指導機關增強農業技術員特派向一般農村担當巡回指導、或爲增產而成及給與獎勵金、或行增收獎賞等適確有效之指導、以謀以增產而謀農民之福利增進、農民自身亦作豐收之預想、孜孜工作於田間、農場、接受此情景之記者亦作會心之微笑云。

華北地區喜慶豐年
食糧棉花增產業經確認

（徐州本報名倉特派員發）關於山東省內最近農作物之耕作由當局之調查及專門家見解、具體的狀況雖其概略大要如左、本年度華北農產確保運動、積極的增產運動、着着奏效、又加最近降雨所惠之好條件、恰值小麥育成時機之前、故有最良影響、粟亦相同、又今後對高粱、玉蜀黍、地瓜、棉花等之耕作、更極爲優秀、已可作「本年華北豐收」之豫想、農民更現歡欣情緒、山東省內現爲最有望之地方、爲兗州及兗州分岐鐵路所經之濟寧地方、津浦沿線諸縣中之曲阜、滋陽、濟寧、鄒縣、滕縣並津浦、隴海兩線連絡臨趙支線之縣等、及其附近各縣、增產確可認、然以豫想順序記述之有兗州道及曹州道、濟南市南部郊外、及益都中心之青州道、萊蕪道其他各道等、又對東臨道之棉花地區、實施地瓜栽培增產之獎勵與指導、已舉事實之效果本年度作物增產已可確認、如新預想谷縣較去年可得二成以上、較往年可得一成以上之增產、預想最豐收之處可得三成之增產、可謂華北全地區及山東省之豐年矣。

期物資運輸圓滑
徐州市整備交通網

（徐州名倉特派員發）收攬期之津浦、隴海兩鐵路沿線及其背後地之種作物、爲作出產期輸出入之準備、徐州銅山縣方面當局協助輸送關係各機關、物資運搬之圓滑、及呼應治安之擴大、已於宿遷、睢寧、蕭豐等其他各縣之道路橋樑、加網以整備、及強化物資輸送交通以期萬全云。

華中麵粉大量北運
較去年度決有顯著增加

（天津中華電）爲確保華北民食計、而促於華中派定生活食物交換、華北小麥粉之輸入、已順利進行、所謂之輸入量、已辦理完畢、上海之米運出量僅尚存○○袋、就其入口之運展觀之、尚係由於華北華中兩當局特別協力所致、其在華北食糧上、實有極大效果、最近入口由三月底在華中舉行之華北華中交易實決定會議之內容、會議決定華北華中和重要物資之圓滑交流、與確保華北食糧之情形、較去年度增加約百分之四十、此係爲確保輸入、並由華北供出特定物資責任、所以本年度華中麥粉之輸入、更能順利圓滑云。

魯北地區各道
棉花播種完畢

（濟南中華電）決戰下兵站基地重大使命之山東省皆下各主要棉作地區、本年度棉花播種之耕作狀況爲各方面所關心者、因有前日亘華北全域所降之滋雨、適得一齊開始播種、魯北地區武定道青州道及濟南道各地、且下正努力播種、至晚於本月二十日即可告全部完竣、惟因本年食糧異狀之昂騰、等諸種、致發生思條件轉爲食糧種植而使棉之耕作面積減少等惡劣傾向、使去年度總耕作地面積○○○萬官畝之確保困難、、獨以全山東占貸量○○成之○○地區、因乾旱當時幾合陷於播種停頓狀態、而因日前之降雨致情勢完全一變、致○○○萬官畝耕作播種面擴、不過有僅少之減少而已、故較去年可無大差別、又魯北地區武定道、青州道、於初旬降雨、已相當播種完了、魯西地區方面、較往年之播種有遲一週間之模樣云。

華交改善
輸出入辦法

（北京中華電）華北交通公司、爲謀澈增華北輸出入物資之流通圓滑起見、已於六月一日起實施天津山海關保稅輸送制、更由同日起、將中日滿間貨物連絡運送制度整備擴充如次：一、連絡運輸站係向來之重點主義、除永定門外指定一百七十四站、但此種擴大、乃除過軌而在各站全部辦理、二、共同輸船航路鐵路及華北線間相互之連絡運送、向來僅在塘沽碼頭接續、但此次則在天津碼頭辦理、如將來天津山海關間中滿保稅輸送擴張至北京者、乃係將塘沽及天津接續伸向北京之中日間接續、如關係當局間已進行商討、圖儘量從速實現、且下華北交通與運輸兩公司正當審議全體案中、但上述者乃圖與北京日本商工會議所提倡之設立包裝協會案、

地下資源埋藏豐富
濱海地區發展無量

本報特派員　尾池　節

脫離英美桎梏、解放東亞之大東亞戰爭、伴隨長期化、形成資源戰爭、敵英美爲「持有國」、然友軍既將南方各地域完全佔領、及泰、越各國參加建設大東亞共榮圈、外交上、軍事上滚放光輝之勝利、絕對不敗體勢已告整備、又更加一層開發資源、增加生產力、爲期早完全勝利起見、既於兵站基地華北、發開發埋於地下之資源、屢派調查團赴各處、此次亦三月毅然參加和平陣營、就任濱海地區總司令之李永平將軍治下地區、因友軍○○部隊命令、派遣地下資源調查團、一行人員以三井物產青島支店資源調查衣川添技師爲班長河合技師及其他三名、與隨行記者團一行之中、有去年九月卒業旅順工業大學採鑛科之中國人新進青年技師君安行若參加、故對於編譯方面、非常便利、以下爲記者隨行記：

（第一日）五月六日上午十時五十分、由青島出發於膠縣下車、乃加入○○部隊長親送載重汽車中、滿載食糧、十二時半由膠縣出發、一路前往李將軍司令部所在地泊里鎮、途中於王哥莊承李司令副官歡迎、復前進於下午五時半抵泊里鎮、乃赴東泊里鎮僅隔一條路之崔家莊司令部、由○○部隊長介紹一行、途與司令李將軍會見、繼由○○部隊長對李將軍說明調查團一行來訪意義、調查李府東沿下濱海地區資源、乃貢獻開發產業者、對該地區財政上甚堪有更加強固關於調查資源提供情報、即何處有雲母、螢石、或知該見石炭、石油礦物之事實、依住民等報告、報告調查團云云、并託在該地區內對調查團警備加以援助、○○部隊長復對調查團、以援助當地財政而努力舉成績云云、從事訓示、一行乃由司令部退出、於附近由司令部交際科借給房屋一棟爲宿舍、乃解旅裝至晚餐時、有擅長日語之解字華少校列席、并飽喫往青全體在如此場所、竟能嘗未期待之「山東料理」。

（第二日）一行與日陸軍士官學校卒業之參謀長金叢之上校、張副明大行動、并着手其他各種準備、晚餐由司令部招待、代表金參謀長并與全體會餐、全體連日叨擾、深爲銘感。

（第三日）上午八時半、一行於司令部與李司令會見、關於採鑛所及宿泊地、護衛、及其他參看地圖、更作更詳細接洽且聽取當地情報、爲赴馬山山麓、大桃山方面預定約三日間、出發所持食糧及各種測定器械、因司令部好意、雇用苦力担員、並有護衛兵六名隨行、上午十時半由泊兒鎮出發、赴馬山山麓、馬山山系在諸城縣與膠縣中間、其最高山稱爲藏馬山、因火成岩之山系、主要爲花崗岩形式、地下資源調查、由該地區住民所得情報、發見露頭、由技術上推定其藏量、從事原價計算、并計算成爲企業與否、始向公司提出、再決定其採用、蓋資源如單僅小量、則開發不可能、而調查團即得有此等資源究在何處之情報、然赴其處觀之、或少量、或住民情報由專門上觀之、非重要資源、屢有種種近於徒勞之事、其勞苦在想像以上、一行旋於一面麥田中左前方見目的之馬山、乃入鐵往部落、共進晝食、派遣護衛之李軍兵士、因一日二餐故未晝食、食糧雖不充分、其爲建設大東亞共榮圈維持治安而邁進、殊令人感佩、一行食後即出發、乃於下午一時抵警備軍駐屯之富哥莊、由警備隊長吳少校出而歡迎、少憩後、以茶水解渴、而潤咽喉、少憩之間、較一行後出發之金參謀長一行趕到、乃由此地增加衛兵一隊更前進、將近馬山山麓時、道路逐漸崎嶇、道路兩側岩石甚多、調查團技師於其途次大揮鐵槌、剝岩石開始活躍、沿山麓探資源且前進、五時半由有防壕之山丘降下、乃入如山峽山梁之山張家之部落、此地爲警備隊駐屯之部落、一行乃以駐屯軍之房屋一所爲宿舍。

（第四日）上午八時由山張家出發、行將越馬山、并由當地增加護衛兵一連、以一隊尖兵較一行先出發、約三十分鐘左右路更崎嶇、乃越成爲岩板之馬山、旋入山椎花盛開之黃林部落、少加休息、聽取部落民之資源情報、調查團一行頗爲期待、但馬山麓雲母鑛無確實情報、謂大約出於大桃山附近云而得有情報、一行復赴大桃山、越波狀丘陵而下降、十一時半入下龍古部落、此地在○週間前留有被驅逐成爲匪賊之海方海軍陸戰隊所駐屯之兵舍部落、李司令官貼有佈告、歡迎至大桃山部落時、由部落民引導登老頭山、見有因資源窮困數海軍陸戰隊誤認爲石炭、而驅使住民所掘之痕跡、據調查團調查其非石炭、須俟歸來後加以分析始知、或係鉛鑛或含鐵質者未可知云、大桃山爲火成系之片麻岩、然以此岩石爲母岩之處、因必有雲母、謂此若如再細查必出雲母云而期待、一行本日行程約略倣四十公里、乃抵西南莊、於警備軍宿舍一宿。

（第五日）據住民情報雖不正確、但在北方十五公里之鹵山地區、似有雲母、在鹵山東方七公里之鳳台似有蛍石云、乃入該部落、一行爲連絡及食糧之補充、正午於炎熱下出發、以四小時間半之行程返泊兒鎮、遂將結果向李司令報告、并再度商赴鹵山鳳台、決定翌日出發、記者團爲連絡、故未能參加明天之調查、引以爲憾、乃對調查團一行勞苦表示敬意、且祈今後收獲、又對李將軍之厚意、及其行動之警備隊指揮、與承蒙關照之金參謀長以下警備隊將士諸君、聊表大感謝、遂依依而離該處。（圖爲赴該處調查地下資源之調查團一行）

美食粮供應困難
暗盤交易及匪徒橫行

（東京中華電）此間消息靈通人士談美國糧食困難情形稱、綜觀最近消息、美國食糧之困難、實出人之意外、茲以美人主要食品需給狀況視之、肉類及牛酪品、自本年三月二十八起實行預券制、規定每人每週買肉二磅、黃油四盎斯、均不及一九四一年開戰當時消費量之三分之二、此外罐頭類亦自本年三月一日起實行按票配給制、極力限制其消費、此影響美人家庭生活、咖啡爲美人嗜好品、亦爲其生活必需品、已於去年十一月二十九起實行按票購買制、砂糖則早於去年五月四日起、實施按票購買制、因糧食供應困難、暗盤交易乃隨之而起、暗盤之盛、實不壓於往年禁酒時代之私販酒類情況、而尤以肉類之暗盤爲甚、傳美國西部及南部各州、常有奸徒匪夫、由農場盜出家畜、運往街頭高價出售、政府當局對此雖嚴加取締、但迄未奏効、美國依據武器貸與法案贊稱、本年運往海外之糧食品、預定較去年增多一倍、其數將當於美國秋收之四分之一云、準此以觀、美國之糧食自必更感困難、因屬準則、但美國糧食困難之直接原因、厥在農工多被召入伍、或轉入軍火工廠做工、因而農村勞力不足、而致影響農業生產、現政府對此已採取對策、即延期應徵農工、臨時調動兵士參與農業工作、但臨渴而掘井、其効亦甚微耳云。

應注重太平洋戰事
美記者力言對德戰之謬

（布宜諾斯艾利斯中華電）紐約泰晤士報軍事記者海遜波爾多溫曾作由突尼西亞戰線至英本國二萬二千哩前線視察旅行、並在該報上發表視察記、結論主張修正卡薩布蘭卡之歐洲第一主義、重視太平洋、以爲日本在南方地域所獲得之地域在資源上且戰略上有不敗之態勢、在今後一二年如不出以攻擊、則絕對不能反攻、頗值注目、波爾多溫所論要旨如下：

（突尼西亞戰線）

記者自突尼西亞戰線至英本國二萬二千哩之旅程歸來紐約、德軍依然甚強、全世界今夏將遇重大危機、戰爭期間將因今夏戰局推移如何而決定、突尼西亞戰線之戰果爲反軸心軍在歐洲戰場最初攻勢之勝利、吾人決不作過少評價、然就人員及時間而言、菲洲作戰曾使反軸心軍付極高代價、且少數之德義兩軍雖陷於最後之窮地、仍與優勢之反軸心軍相持數月之久、終使其對於歐洲上陸作戰遲延數月、美國一般似以突尼西亞作戰之勝利多爲美軍之戰果、實際上不得不認爲英軍之業績。

（夏季軸心攻勢）

德軍雖曾受極大打擊、然與一九一八年三月相同對於蘇聯仍必出於大攻勢、同時日軍在太平洋企圖進行的出擊亦未可知

（劣於德將兵之美將兵）

突尼西亞作戰證明美國最惡敵人仍爲美國人、蓋美國民作爲一個人或一士兵而論、尚須有更深一層之訓練及強韌性、將校等亦謂美軍陸上部隊在軍事上能力上不及德軍、未能與德軍爲伍、某將校曾下陸軍航空部隊亦同樣之酷評、參加突尼西亞作戰之美軍死傷率與參加之美兵力比較則非常之多、美軍重大問題爲美軍將兵對於戰爭之態度、美軍將兵精神上之強韌性猶嫌不足且未認識戰爭之業績。

（德義內線作戰之強味）

一千三百萬軸心軍乃經十分訓練裝備完全之兵、英軍與紅軍相合陸上部隊不過九百萬、若統與軸心軍同數、則須運四百萬美軍往歐洲、然而兵力雖同、反軸心軍仍不能僅賴此而在歐洲戰場獲得勝利、蓋軸心軍已占內線作戰之中央立場、已據強力之要塞線、防禦較易、軸心軍之戰力大概已增強三倍、欲在已經要塞化之歐洲大陸確保勝利、須用船舶輸送四百萬以上之兵力、前往歐洲、且確保兵站亦至難之事、而運輸又受德軍現在有力潛水艦隊之攻擊、故作戰愈益困難、兵力不足可以空軍補充、英軍中有希望以重炸能屈服軸心軍者、空軍之增強、依然爲船舶問題、希望的解釋派不能欲令戰程度、轟炸部隊以空襲而活躍、須有處理數百萬加倫汽油及其油池須數十萬之地上勤務員、勝利無近道、欲求戰勝、只有在每一戰鬥上獲得勝利之一方法也

（最強之日本軍）

亞細亞戰線及南太平洋之戰線究竟如何、日人較德人猶爲軍事的、較俄人猶爲宿命的、在戰技上、日軍爲最高之軍隊、日軍自珍珠灣戰以來已使北自阿留地安群島基斯加島南至孟加拉灣安達曼島之各島要塞化、在此戰線背後築成敵兵據強化陣地、此等島乃所謂不沉航空母艦、日軍之立場非常有力

（日本之資源及原住民之協力）

日本資源非常豐富、占有世界橡皮之九成、錫之七成、就石油而言、在荷印方面者可供日本艦隊及航空隊九師之活動、人的資源日軍有數億原住民、原住民爲勞動力及其他人的資源、且可作爲軍隊而協力日軍、日軍已以現在佔領地資源爲基礎而益強大化中。

（反軸心國之窮境）

欲敗強力德軍、在完全疲勞之後、最後遭遇更強之日軍、或在日軍尚未更強之現狀、攻擊日軍、日軍在明年乃至後年將更強大化、德軍今雖尚強、明年未必更強、然而與其現在攻擊德軍多流無益之血、勿寧擊破日本後、再行對付德軍也云。

北京採運社
加入資格
難維持十五萬元

（北京中華電）一手收買華北食糧之採運社、一時盛傳日本商社參加不能說、此於物資物價處理委員召開之官民懇談會、王實業總署總辦正式言明、中日以同等立場呈積極的參加、原來關於收買價格經手費等、尚未具體解決、糧棧方面參加亦無申請範圍、北京地區糧棧業同業公會參加盟業者、行申報者、八十歲米麵同業公會參加四十名以上、然據採運社規定參加資格資本金一五萬元以上、收買實績顯著者、當局北京地區糧棧業資本金申告最高者同德成十二萬元、洹澤十萬元、平均僅一萬六千元、然糧棧右資未全大體爲固定資本之意向、算入流動資本、大體資本金自四億至十五億、據此計算、總資本金十五萬元以上者僅十五歲、實情資本之半自銀行借入、雖天津地區大規模糧棧數量多、各地方維持十五萬元原則、因有種種問題不能同時實現、故其實現之時、京津間輸送將有飛躍之改善云。

大同及時得兩
各縣豐收已可預卜

（大同中華電）大同省公署對第四次市政躍進運動卓大目標之農產物增產揭起大旗、銳意向達成增產之途邁進、過去採取之大小水利事業之振興及鑿井、使耕地面積擴大、春耕資金巨額之放出、優良種之圓滑配給、自四月一日已於管內十三縣、處置完成、本年度合算可期確保○○○噸之產量、可一舉挽回去年度內種作不良致各種雜穀類之減收、雖較去年度爲平均、豐收之下、而得適度之濕雨已顯順調之發芽外、各種雜穀、蔬菜類、於播種期逢近來稀有之好天氣、此已確保增產之實列、又有自十三日後亘十四日、大同地區得慶膏百萬圓之甘霖、使農民歡欣、雜穀類之撒出亦頓呈活潑、迄播種終了之五月末、預定量已完全消化、大同十三縣下豐收之聲已徧於野云。

紐約市面蕭條
失業者達二十五萬

（里斯本中華電）戰前號稱世界第一繁榮都市之紐約、現因該市僅爲與戰爭無關係之中小工業都市、故開戰後不久、該市頓呈非常不景氣之狀況、反之軍需工業都市因戰爭關係反而益呈繁榮現象、十四日之英每日郵報曾刊載其特派員之「紐約現況」一文、其大意如下：最近紐約空氣極爲蕭條、招租條幾觸目皆是、著名之恩派大樓、其大部業已空閒、據云紐約市之失業者最近已達二十五萬人、一方與此不景氣相呼應、犯罪者之多實堪驚人、此種罪犯雖不如禁酒時代之加哥之有組織大罪犯、但以短刀、或棍棒之傷害事件、每日層出不窮、故一入夜間、婦女幾不敢獨行於街頭、又此種罪犯俱爲二十歲以下之少年、故實堪注目、因物資配給之限制、故暗盤風氣日益高昂、最近魚店因拒絕以公定價格販賣、曾一致罷業數日、肉、汽油、車胎、等暗盤行市之高實足驚人、據云禁酒時代之惡漢目下俱已轉業於此、故政府對此頗爲棘手、最近之紐約實可稱之爲「幽靈之都市」云。

戰局仍注重歐洲
羅恰會談堅持原案

（東京中華電）五月十一日英首相恰奇爾偕同英軍需相皮巴布爾克印度派遣英軍總司令魏伯爾及其他統帥首腦部十名抵華盛頓、目下與羅斯福及其他美要員從事熟議、而對此會談推移如何、以莫大不安與焦慮而留意中之反軸心聯合各國重慶亦在內、殆與恰奇爾抵華府同時、重慶外交部長宋子文訪問羅斯福、似有何會談、故與羅斯福恰奇爾會談有關係者極明顯、而宋子文於此機會、或向美當局要求變更卡薩布蘭卡方式、及修止與英美進行會談同時預想重慶對美要求將更加重、蓋於卡薩布蘭卡會談、決將一九四三年度作戰重點置於歐洲戰爭者、對重慶、澳洲、新西蘭等太平洋水域反軸心各國與以莫大不滿與不安、各國均對美國要求增強援助、其態度日益趨悲痛、就中重慶自緬甸路線杜絕以來、不過僅經新印度路線而能輸送物資、爲阻止國內窮乏在預想以上之重慶政權惡劣通貨澎漲傾向起見、繼續拚命努力、在印緬國境阿拉甘戰線、英軍反攻企圖挫折等、對重慶焦慮更形增大、因如斯要因、重慶爲對美國泣訴增強太平洋戰線、即於最近四月十八日、重慶派遣軍司令官斯奇爾威爾及該方面美空軍司令官錢諾特等、急遽歸國、與美陸軍參謀總長馬夏爾及其他軍首腦部會見、目下似策劃何事、兩司令官與業於訪問華盛頓之西南反軸心軍參謀長薩隆戈空軍司令官窪第等同樣、以要求美國增加援助爲目的而歸國、爲一致見解、一方汲汲於挽回頹勢之美軍、在所羅門群島阿留地安島其他互谷方面遂全面轟動中、故美國不固執卡薩布蘭卡會談之決定、在可能內強行對日反攻、於次機會顧強化太平洋戰線之地位。因値如斯情勢之際、恰奇爾之赴華府、重慶對會談推移如何懷異常關心、其理自明、然由各般情勢上觀之究不能滿足重慶希望、蓋恰羅之會談、於突尼西亞作戰告一段落、同時以協議對德義作戰爲主要目的者自明、因突尼西亞戰局結束、決非許過少評價之性質者、又一方在東部戰線德蘇兩軍均對將來新攻勢取待機姿勢、其推移如何、結局爲決定歐洲全戰局之歸趨者、爲衆目一致者也、總之、現下情勢極深刻之際、不能視爲英美急變、更卡薩布蘭卡方式、以太平洋第一主義、放棄打破歐洲大陸要塞之意圖、彼等目標依然爲歐洲第一主義、極明顯也、加以日本軍如鐵桶之布陣、使美軍反攻企圖允分挫折者、在蔣介石亦所深知也、惟在太平洋往再時刻、日本爲指導者、大東亞共榮圈之建設着着完成、在軍事上將重慶減時機、結果提早、此其爲重慶之悲慘存在、其今後將更增大云。

美勞資糾紛
仍極嚴重

（布宜諾斯艾利斯中華電）據華盛頓來電稱：美國東部地方炭坑爭議、五月十八日滿罷工停止期、戰時勞動局十五日對美國炭坑勞動公會及炭坑主命令、十七日始再開更新工資契約之交涉、政府一星期六日間之工作、及炭坑地帶生活費昂騰之抑制、物資分配制不完備、對是等勞動者之要求無大讓步、然組合示媚態、炭坑公會應政府命令滿罷工停止期後、亦非停止作戰與炭坑主行交涉否尚未明云。

伊蘭各地
騷擾仍劇烈

（新垣習眷中華電）伊蘭各地之騷擾事件頻起、雖經反軸心軍一再鎭壓、迄未稍停、據黑蘭來電稱：克的屈坦地方又發生大規模之騷擾事件、伊人分成三隊襲擊英駐軍、破壞一切設施、搶奪食糧及武器、并殺死英軍數人、伊蘭憲兵隊及印軍一大隊聞訊當即趕到、與伊人發生衝突、閩伊憲兵隊傷亡多人云。

國產　派拉蒙金筆　今天買一枝送兩枝　空前絕後　購金筆會請來辦法詳細　本行獨家發行　美利時　中華內棧　青島分行

療癲靈　專治羊角瘋癲癇瘋狂神經衰弱頭痛失眠血壓高腦中血小兒急慢驚瘋及一切抽瘋症治一個好一個絕對特效每瓶十二元　天津紫垣醫院出品　青島代理處北京路一號　天合益藥房

國醫夏雨蒼　優待五歲以下兒童門診免費　出診半價並專治筋骨疼痛麻木等君可先請專家治療不愈再來本寓診治　蘭山路十六號

殺虫藥水　蠅來必死牌殺虫藥水效力偉大殺虫力強蒼蠅是傳染虎疫病菌之魁首可速用蠅來必死牌殺虫藥水將他死殺　代銷店德成號　寧波路二十三號內　電話二八〇七號分機

萬人油　內服　外搽

華東診所　花柳梅毒　一二三期梅毒限日斷根　急慢淋病　急性當日止痛三天保癒慢性十天左右保證根治　魚口橫痃　未破口者無形消散破口已潰者消炎殺菌收口極快　軟硬下疳　包皮炎腫疼痛潰爛症狀險惡電療殺菌七天可癒　診所地址　青島臨清路四十八號　周村路轉角便是

五星牌洗衣皂　去垢耐用　選擇原料　加工精製　各百貨店均有代售　電話購買專人送上　價目克己　青島新興肥皂廠出品　電話一三七九一

大相士王國華　即前十年相驚寰球之洩天童　本相士居青十年、相法之神奇、算卦之靈驗、久已口碑載道、兆傳遐邇何待自述、凡有求謀動守、吉凶莫測、婚姻財運、買賣盈虧、生意大事、如遇一臨一敘、自當指點迷津、先機已在事事不差、未來方顯、直將吉凶禍福、說破方知避凶、倘有一語不符、情願分文不取　細談終身五元　善觀氣色一元　芝罘路中間樓下當院早晚在寓恭候

獨具百發百中　紅螢化瘰膏　屢用屢效　特效　專治鼠瘡瘰癧乳癖瘡癤魚口便毒一切疙瘩　保能治癒　絕對非欺人　本市經售廣順公司、裕東泰公、益興、膠東藥房、台東鎭文裕書店、長生堂　黃縣大德生製

安樂平　成煙去毒　滋補強身　廣裕茂堂發行　青島總經理山東路中西大藥房　各藥房均售

聚福樓東記廣告　還啟者敝號痛遭回祿災切剝膚致勞各界同好關懷實深歉仄茲已議安總號除遷速鳩工修葺原址外並在東鎮二路卅號另設一聚福樓東記）即東昇樓舊址照常營業甚望市內一般顧主不得詳細有誤營業以俟舊址修理完竣總號即重新開張茲爲顧客便利計特此東鎮另設分號所有庖廚事務奔走職事以及各規章一切如常謹佈區區務希玉趾賁臨無任感激翹企之至　文軒光降

三鞭保腎丸　主治、腎虧、腎氣不足、遺精、陽萎不舉、精關不固、肾冷即洩、夢遺滑精、腎氣不足、斷續淋濁、夜多小便、心腎不交、夜不安眠、腦力不足、忘記太盛、腰酸腿軟、神經衰弱、頭暈耳鳴、脾虛胃弱、飲食少進等症功能益精固安神志壯氣血滋陰補腎水固精關壯陽助氣強身種子久服光能增進脾胃增飲食面色紅潤延年益壽每盒兩元每三盒一料五元現爲普及患者特別提倡起見舉行大贈送凡買一盒送一盒買一料送一料　青島經理處山東路金星大藥房

寶齋眼鏡店　包驗電機　割磨各種　新式眼鏡　出品精良　定價低廉　如假保換　青島河北路廿九號

獅子牙粉　上海　天津　小林洋行

花柳專科　賈萬成診療所　預有特效靈藥　主治各期梅毒急性慢性淋病軟性硬性下疳婦女梅毒　河南路五七號

李琴圃福幼餅　小兒聖藥　擅治小兒發熱咳嗽　琴圃兒科醫院發行　吳縣一路九號　電話二四四七六號　各大藥房均有代售

鳳凰蛋　調經養血　消毒丸　花柳清血　化血丹　婦女通經　白帶　舒肝丸　開胃　補腎丸　固精　青島總代理天合益藥房

眞正臭蟲藥出現　各大商店均有出售　蟲敵　蟲敵　吉祥農藥社出品　已用過的當然知道効驗　未用過的何妨一試究竟　總經理處　青島北京路愼興　濟南普利街永利商行　上海浙江路華新公司　南京夫子廟慈愛大藥房　徐州大馬路華德大藥房

鄉區匪共互相傾軋 苟延殘喘自滅不遠

四散潰逃迴避與我方軍警衝突

青島警備總隊長馬文英氏、自就任以來、與友軍緊密連絡、實施積極討伐肅正工作、將系匪團之蠢動、漸漸的低下消極、據最近之調查、膠卽鄉區的匪團、現在已無戰意、與警備隊及友軍、迴避衝突、四散潰逃、匪團對匪團衝突、日愈激烈化、自趨滅亡之途、為期不遠、詳情如左：

一卽墨區一 卽墨第一帶山東保安第一旅長隋永緒、本部在第三區三都河、部下第三團長、管明齊、竄擾第七區三岔河一帶、第一團之一部竄擾第九區李哥莊一帶、又呂斌章匪部、竄擾第三區杜家村一帶、又第八第六區一帶設立區公署、該匪極力防共產匪中、對警備隊及友軍迴避衝突。

一膠州區一 膠州方面之匪、部下有力者特務團長韓福德、在第二區石龍屯三區馬虎窩、及六區大小廟口一帶、竄擾蠢動時常出沒、屢次受警備隊及友軍之討伐、無活動之餘地、韓福德部下于仲昆、姜協文所率五百餘名匪、曾於四月十八日在毛家屯子、趙家堰、與卽墨竄擾之隋永緒部下第一團長孫可佩匪發生衝突、經戰許久、孫匪慘敗、向潮海方面逃竄、途中又被韓匪部下邀擊、孫匪第三營長高勳、連長劉志治均戰死、以下死傷者二十餘名、被擄五十餘名、孫匪受致命打擊。

一共匪內情一 又共產匪從來在卽墨第八第九區、膠州第三區一帶盤據、曾於四月上旬、由聯合警備討伐隊與友軍協力實施卽墨萊陽平度縣境方面、實施討伐、故共匪逃竄往萊陽平度方面、以後不再侵犯膠卽鄉區、又膠州第三區方面以前有少數共產匪與蔣系匪衝突、受壓迫、現已無實力可言、故青市鄉區方面治安現在異常穩固、又向萊陽平度逃竄共產匪殘部、據說在萊陽縣境熱台、程哥莊、平度縣境店西一帶、蠢動中、但亦無實力可言、只不過苟延殘喘而已。

確保濱海地區治安 努力諸般建設

李將軍麾下軍隊猛烈訓練

(消見鎮本報特派員尾池設) 對於濱海地區、自三永平少將以下五千名之將兵在濱海地區警備軍之名稱下、自三月參加和平陣營以來、現在大體於諸城縣第五區之地域、為擔當確保地區內之治安、諸方面之維持、並確保之任務、而行活躍、同時記者追隨資源調查團、與李將軍會得屢次之會見、李將軍始終以和顏悅色、及溫厚懇切之態度、接見一行、印象非常良好、又該將軍為一寡言而重實行之人、且完全為使民衆得以安居樂業、而致以努力、期其實現、此次能與李將軍麾下軍隊親自接觸者、自參加和平後、為使高日識者殊可喜也、兵士面部表情及在各動作之中而表現者不能忽視、濱海地區警備軍、在李將軍統率之下、軍規極為嚴肅、同時於兵舍、漏貼「行動重於理論」「武器愛為軍人第二生命」之標語、且在「對上官有信仰心」「對自己有自信心」「對部下有信任心」之規律下、而開始行動、又關於裝備方面持有多數優秀之〇式步槍又〇〇隊配有〇架之輕機關槍、右腕均配帶「濱海地區警備隊」之臂章、身穿和平軍之制服各兵士常呈行進之李軍志氣極為昂揚、又該部隊本月之訓練日課、規定如左：

起床、六時、點名體操、自六時半至七時十分、幹部教育、自七時半至八時半、早餐九時、野外演習、十時至三時、野外演習、分學科與術科。晚餐 四時、術科 五時至六時半、遊戲唱歌 六時半至七時半、精神訓話 八時至九時、點名 九時、熄燈 十時、

每日定於十一時間、作少時休息、向訓練充實課目邁進、於一年之中、又分為寒季、溫季、熱季、所謂寒季、卽於十二、一、二月三個月、定於七時半起床、九時半熄燈、溫季分為三期、於三、四、十月、定於七時起床、十時熄燈、五、九兩月 定於六時起床、十時熄燈、於熱季之六、七、八三個月、定於五時起床、十時半熄燈、且於熱季、特作二時半之午睡、術科、分為戰鬥教練、射擊教育、夜間教育等、學科分為精神講話、講讀等、一星期內於五日對前記諸科目、施以猛烈訓練、六日、將於五日所訓之諸科目、施以總複習、七日整理內務及檢查、以上均載入前記之日課表、將士等一日僅兩餐、完全為減輕農民之負擔、藉以實現李將軍之愛民主義、如斯關於李將軍、對安定民生、抱如何之關懷、可以明瞭、又據金參謀長所談、對李司令個人、固勿論矣、卽其家族、每日所食之飯、均與兵食無大差異、記者目睹該地區之民衆得以安居樂業、軍隊之規律、亦極嚴肅、所以抱無限之感激云。

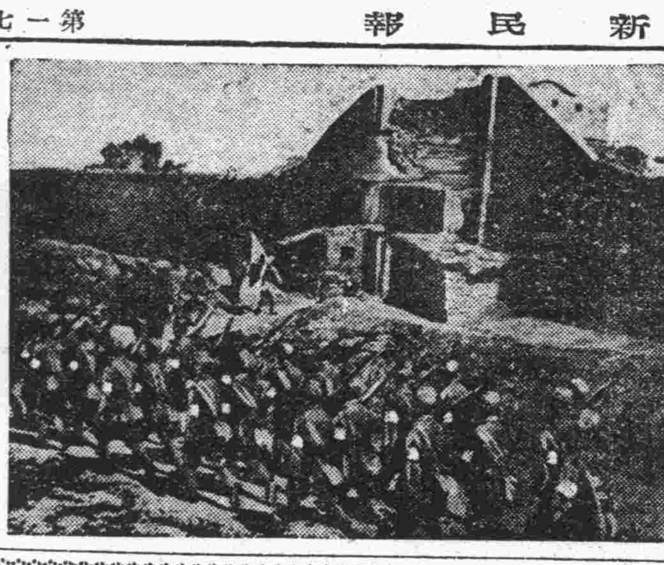

(寫眞係猛訓練中之濱海警備隊士兵)

感謝友邦交還租界 電影講演會

明日在光陸戲院舉行

友邦日本本於道義精神、發動義師、覆滅英美、確立東亞共榮、助我主權獨立、誠意可感、青島市公署宣傳處、為宣揚友邦日本之道義精神、本同生共死之決意、與我國民政府協力、返還專管租界、撤廢治外法權友愛與誠、至堪欽敬之精神起見特定於明(二十)日上午十時、假光陸大戲院、舉感謝友邦交還租界講演電影大會、同時由宣傳處高科長講演、並放映珍貴電影、希市民踴躍參加云。

普及防空思想 電影大會

將在福祿壽舉行

華北電影公司為普及防空思想、定二十三日起舉辦第一次防空思想普及文化電影大會、第一日廿三日上午十時、在福祿壽電影院舉行、第二日預定在國際劇場、所放映之影片為一、敵機一卷、二、燒夷彈三卷、三、光學兵器二卷、四、聽音器及照明燈一卷、五、吾等之捕鯨船一卷、一律免費入場。

抓獲運毒犯

海西整頓勤務

青市海西警察分局張穎才分局長、自到任以來、對於警察勤務、力極整頓、海面則責成哨艇、隨時巡弋、陸地則注重巡邏、此外對於碼頭船隻旅客之檢查、尤爲重視、張分局長爲喚起所屬長警之服務精神、確保該分局管界水陸治安計、不分晝夜、親出查勤、並隨時召集各該分駐所之巡官警長指示一切、旬日以來、不但竊盜案件無所發生、凡諸馬路交通衞生清潔等、已均煥然整齊、小港碼頭檢查所、並查獲私運煙土犯及私運海洛英案各一起、煙土犯孫懷遠、(三十五歲膠州人)海洛英犯崔士民、(二十二歲膠州人)連同證物煙土三十兩、海洛英化驗套盛兩包、一併送案訊辦矣。

貫通中日宗教文化 日名僧功德顯彰

建築紀念碑以資追念

(開封本報名倉特派員發) 自中日兩國、步入同生共死之盟境後、迄至今日、當記者訪問河南省首都開封市之際、令人抱無涯之感慨、尤當視察市府之名勝古跡時、目睹古昔之開寶寺、及現在之鐵塔寺、建築極為宏壯、幷建有兩國文化交流之紀念碑、撫今追昔、實令人感慨、今特記其概略、以便記者、與讀者之讀者、同追憶當時宗教之偉業、按其歷史而言、距今在九百餘年前、當北宋神宗皇帝時代、日本之高僧成尋阿闍梨、中華為研究隆盛宗教文化、及探求佛教興隆之實證、乃以六十二歲之高齡、渡過萬里之波濤、茹苦含辛、克服一切艱難、航行大陸、當時之國都爲(汴京)遂駐錫開封、為達成文化使節之重大使命、在仰蒙神宗皇帝殊遇之下、遂畢生駐於此都、直至圓寂、按成尋阿闍梨之功績、傳於當代、同時因彼之遺勳得於後世萬代、更覺光榮之至、距當時九百年之今日為大東亞戰爭、中日協力、向擊滅萬患之英美邁進、幷為確立共榮圈、創造新文化、建設新時代、而際茲渾然一體之時機、開封二十五萬之中日軍、官、民、傾注總意之偉德、爲追慕顯彰遺業、而以誠意建築紀念碑、同時以兩國大合作之眞情、將(名僧)阿闍梨之功勳、傳於後世、如斯關於成尋阿闍梨、建碑紀念式、業於本月十二日之良辰佳日、在〇〇部隊長、田省長、白井領事及其他中日各機關代表者、參列之下舉行、盛況空前、同時日本高僧菅博士、及其他數名幷北京華北佛教會、同願會代表、以及省內佛教會會員等多數、亦出席參加云。

預防虎疫

衞生科普遍注射

青島市警察局衞生科、以本年實施虎疫預防注射、自五月十日開始、所有各校各平民院醫院、亦接受市民注射、幷發給證書以期普遍、復以本市各鄉村毗聯、市內農民爲數頗多、亦應實行、特派注射班、在臺西古路檢查所、海泊橋檢查所、檢問注射、凡由市外進入市內者、均須注射以防傳染云

被捕訊辦

因賭偷竊腳踏車

萊陽人胡育鈞、廿四歲、日前攜款由籍來青辦貨、不料在西廣場附近賭博、被人將錢騙去、胡育鈞一時情急、昨在奉天路三零四號東邦電業門首、竊得腳踏車一輛、向南逃去、失主李順兆發覺後、鳴警在黃台支路附近將其截獲、並由其身畔搜出煙土二兩半、案關竊盜私攜煙土、訊明後送案訊辦云。

鍛鍊員警

市北施機會教育

青市市北警察分局、以當茲大東亞戰爭邁入決戰第二年之際、我後方之警察人員、關於身心之鍛鍊學識之涵養、均應施以強力之教育、與友邦日本同生共死、向大東亞戰爭勝利之途、努力邁進、該分局除於每日早晨則分班施以點檢、捕繩術、新民體操等術科訓練外、更不時召集退勤長警舟施以機會教育、因此一般官警、獲益匪淺云。

燈火管制解除

惟沿海岸一帶除外

本月十七日下午二時、由青島地區防空司令官發令對於青島地區(郊區除外)實施燈火管制、于警察警防團官民協力之下、成績良好、茲奉青島地區防空司令官命令、於十八日午十二時、全青島地區解除燈火管制但沿海岸一帶及高地例外希市民注意云

化荒蕪為生產

學生協力食糧增產收穫必可觀

教局于督學談述觀感

華北政務委員會、為確立戰時經濟、完成兵站基地之光榮使命、特舉全力實施物資物價之處理、以安定民生、擴大增產運動、以充實戰爭資源、自開始推動以來、效果甚宏、物價方面由於豐年兆成、增產可期之故、日趨下降、戰爭資源之充實、亦因以達成、關於增產運動、係發動各方總力與赴、尤其百萬學生協力增產、化荒蕪而生產為最有力、青島自實施以來、成績極佳、教育局于雲青督學、為國內著名研究農業技術之學者、著述頗多、此次青島學生協力增產運動之諸項進行事項、完全出自于督學之擘畫、當茲增產運動全面展開之期、于氏特就「學生協力食糧增產及今後之農業教育」談述觀感如下：

國民政府以在此參戰體制下、食糧確保、為當急之務、而學生協力增產、尤為目前最有效之辦法、推行宣傳、固不容緩然吾國農業之失敗、食糧之消耗、則非自今日始也、蓋吾國以農業立國、已有四千年之歷史、農民總額佔全人口百分之八十五以上、耕地面積、佔全面積百分之三十以上、耕地不為不大、歷史不為不長、農民不為不多、何以自事變前、食糧即不能自足自給、向須仰給他人、以致歷年海關統計、入超數字之驚人、滿洲麵粉之輸入、以致養成不耕而食之依賴性、不知缺糧之痛苦、及事變發生、輸入來源斷絕、致陷於飢餓狀態、考其致此之由、不外以下諸端：

一、直線上無進步一中國農業歷史、雖年代悠久、惟僅無顯著進步、春秋時代、卽用牛耕、迄今已四千年矣、鄉村之間、何嘗少易其法、默守成規、毫無進展、諸如品種之如何改良育成、肥料之法如何、分析利用、土壤之如何查定研究、病虫害之如何預防驅除、既無農業之常識、更乏改良之技術、遂使金穗稻、田園荒蕪、整個農村、瀕於破滅之危機矣

二、平面上少發展、中國地大物博、自古被人稱道、隴野荒山、張沙積涂、到處皆是、國民不知墾殖、上無提倡、下無澄清、乃使大好土地、任其荒蕪、尤可惋惜。

三、推廣農業未取得農民之信仰、農民之對於古法、不事改良、已足爲阻止農業進步原素之一、惟細察其情形、蓋因農民生活、端賴田地、田地卽不啻其生命、設其方法稍不穩當則必影響其生活、故不敢輕於改進者、蓋由於此、以往推廣農業之人、對其所授之方法、毫無把握、以致失却信仰、咸與懷疑、視爲畏途、不敢冒險輕於嘗試。

四、農業教育之不振、中國創立農業學校、已有悠久之歷史、宗旨未嘗不立、方法未嘗不定、而所得結果、畢業學生出路維艱、在校學生意志無定、對社會上亦不發生影響、此種情形、完全是在農業學校之問題、諒由不深悉環境需要之所致、蓋中國農學之闌珊、由于農業歷史久長、教育無論如何完善、決不能盡去歷史上之背景、而收絃易轍、夫自學校之教育員、任教授者以編講義上課室為大職、往往不重實習工作、教材概轉抄襲、陳陳相因、將活用之教材、變爲呆板之史料、雖教員自若懸河、且學生聽之、無異催眠藥劑、且設立學校、多在都市、其原因多因城市財政充裕、人口集中、不知鄉村之大、因之文化失其平衡、殊不知都市之營養、端賴鄉村之供給、以不深入農村不接近農民之人、而倡導農業、其失敗也不言可知、以故創立農業學校、學生之來源、應多收農家子弟、庶幾因材施教、容易見效、因其有農事之日常經驗、足與學說互相證明、有農村社會之起居習慣、足以袪除扞格之弊、身體強健、能耐寒暑之勞苦、品性篤樸、無都市奢華之習氣、以其所學之、歸古父兄、無異農業之間接推廣、卽服務於家庭、亦未可為專其所長也、故欲使農業教育發展、且具有成效時、必須注意以下九點：

一、教員須以身作則、使教訓合而為一、使學生每個人、均具有勞工之身手、尤須注意其人品之陶冶、態度之訓練、歸而服務鄉村、能爲農民之表率

二、教員須注重實地教材、以地經驗、故不得不必需東西洋之學說、國內又絕少農事之研究之供教材之選擇者、以致對歐美一著名農場、多所稱道、往學學校之教授、大都缺乏實對本國農地、反不清晰、以致學非所用、用非所學、欲挽此弊端、須實習與理論併輔為用、勿偏重理論、惜人之長、補人之短、庶收實效果。

三、中國過去教育之失敗、而思有故於教育之過於嚴格、深感以補救之道、曾於論危之前、中國教育之兩大缺點「一僅知都市而忘卻鄉村、二書本智識與社會實際相差太遠、言簡意賅用意深長、最近教育總署、草就捐糧感想一文、文內提示又頒佈三十二年度教育施策、內曾有「一學年內至少有一個半月之勤勞作業時間、以資致力於食糧增產、不得已時、並可縮短假期」之文、可見當局對學生協力增產之主意、又本年度華北增產事業預計、原有華北耕地有三百萬畝、今年如增產計劃、增加開墾荒地、可增致四百萬畝、出產小麥約一百萬石、小米七千萬石、高粱五千萬石、玉米三千萬石、增產計劃、擬鑿井三千萬眼、經費四千萬圓、補助金一千二百萬元、肥料費(硫酸錏)三千六百八十萬圓、病蟲害防除費一百萬元、土地改良費二千萬元、補助金三千萬元、技術員養成費二千萬元、其他(表彰品評費)一千四百萬元、如此龐大之事業費、其預計、可得之效果、農產可增至二至四倍、若都市人口僅增十分之一時、則食糧絕無恐慌之虞也、且也、如使學生當接近土壤、接近自然、使其知五穀之收成不易、而其卑視農民之心理自然減低、學校農園、如能配置得宜、則動植飛潛、桑麻雨露、四時有不謝之花八節有長青之草、荒蕪均成爲農地、山邱盡化為沃壤矣。本年度本市學生協力食糧增產事項、已刊諸日前報端、總墾殖面積為一萬三千七百〇九、三四平方公尺、面積雖不甚大、然所需努力、並不爲低、因興亞路之各中級學校學生聯合農場上殘餘樹根過多、全係墾荒、人力所需至鉅、惟各校學生、均能認真耕作、汗流夾背、不少休息、足見學生對協力增產上、具有極大熱誠、本年度預期收穫當有相當可觀、且有此熱忱、推而廣之、亦必能喚起一般民衆之增產觀念、況客歲隆冬大雪、今春雨雪已足、瑞雪既降於先、膏澤又繼於後、豐收之兆、可以預卜、與談至此、又不禁為中國之增產前途慶矣。

小麥上市期近 確立蒐集工作（續）

省合作聯會規定辦法

交易場上市 充分發揮交易場之機能、整備施設、關於事務的處理、圖謀切實易化、更望制監視交易場之指定收買人之適正收買措置、期交易場交易之公正圓滑、努力促進生產者之直接出貨等、就共同上市並交易場未設置地區之個人出貨講究全之處置。

聚集場上市 縣聯顧慮治安狀況、運搬便利等、卽應現地之實情、設聚集場。

以交易場指定收買人之組織的活動之出貨 交易場之指定收買人於場外交易時、應得縣聯之承認行之等、對應其收集實保。

對鄉村合作社組織 活動不充分之地域特以對縣聯所定之聚集場及交易場之出產者直接出貨方法等、講求措置、並充分激底交易場之指定收買人組織的活動、促進上市。

對接匪地區之收集 必要警備力時於現地行政機關指示下、講卽應各當地之對策、作適宜之處理、此事應注意農民之利益。

小麥之收買及販賣幹旋收買及販賣幹旋資金 為收買縣聯收集之小麥及販賣幹旋所要之資金、由事業總會經省聯融通之、但事業總會應必要由販賣者交前納金以充當之、事業總會之資金融通要領別定之。

販賣幹旋手數費 合作社之販賣幹旋手數費別定之、由省聯局交付。

收買及販賣幹旋兩價格 縣聯之小麥收買及販賣幹旋價格依食糧管理局之指定。

收集小麥之檢查 小麥之檢查別定之由縣聯相當員者與指定移交者協議、決定適格者、作爲縣聯職員、檢查收集之小麥。

收集小麥之移交 縣聯收集之小麥直接移交給局、移交時立即將移交者及移交數量、報告事業總會並省聯。

事業總會及省聯對縣聯之資金決算方法 省聯基小麥收買計劃、由事業總會借入資金、縣聯通收買預想數量及收買實數量與相聯、省聯依該通知送付所要資金與指定移交者之資金決算與縣聯之收集小麥交貨同時行之。

小麥之保管設備 小麥向指定移交者移交前之保管完備倉庫、野積等設備、並附以保險、以期保管無差。(完)

青食糧購買票

今日繼續發放一天

青島食糧調節實行委員會、為期調節事宜、得以圓滑之推進、俾一般貧苦市民、均得食糧、該委員會自十七日起、在山東路七十四號、繼續發放食糧購買票、以體恤一般貧苦市民、消息得出、擧市若狂、一般市民前往領票者異常擁擠、幸得市南警察分局派員警率警防團員、維持秩序、整理交通、得以秩序井然、該會全體委員幹事職員、以不遑暇息之精神、戮力從公、故發放異常迅速、第一日發出七千餘票、昨第二日、領票較前日尤為擁擠全日經突破萬餘之最高峰、該會原計劃定額、為體恤計、今日繼續發放一日、為顧念青市一般鄉士餘暇、經該會委員會通過二千日特為鄉士親屬發放一日、由各鄉士自持各人之親屬之居住證、老幼票前往領取、此次所發之購買票、因時間問題、未及將該票一頁之一、二兩票撕去、因一、二兩票業已於第一、二期應配完了、且下止進行第三期應配、故將該票一頁之一、二兩票、蓋以作廢、一頁之三、四以下即可持票購買第三期應配之食糧、希各注意云。

明日拍賣

警局檢拾物品

青島市警察局、以該局辦理之逾期無主認領檢拾物品、業經呈奉市公署核准依法拍賣、茲定於五月廿日上午十時、在該局院內舉行招商拍賣、刻已佈告週知云。

鄭重聲明

啓者本社鋪底貨物已出兌與黃名遠君由該人自己改爲華北無線電社名記繼續營業此後生意盈虧與敝等無干以前號中若有作保等事均作無效櫃中人位亦均解職脫離關係此後經理人黃名遠兼理牟星甫及栖彩楊精華高維平等在外行動敝號不負責特此聲明二頁特此聲明

華北無線電社議記及全體股東啓

魯西各縣農產物豐收 全省食糧充足

濟寧道地區視察記

(濟寧十六日中華社電) 戰時下生產機構之擴充、為左右戰局運命之關鍵、尤以食糧增產一項、更為決定勝敗之要點、華北各地以去歲之農作物歉收、食糧品之供給、稍覺拮据、因此、華北當局、由在上者之督導、認爲食糧增產問題、爲刻不容緩之急務、一方疏通南來北運之治標辦法、一方鼓勵民衆、勝手臨足達成增產之任務、先由強化增產指導陣容入手、使省道縣各級行政機關、連結一氣、組織農業增產推進委員會、集結人力、物力、技術、智能等、俾按華北農作物產區觀之、當以山東省為增產對策之嚆矢、而山東省尤以素有「穀倉」之稱之兗濟道爲著名、記者此次為明瞭該道一帶之農產物生產情況、特前赴該道日沿濟寧縣一帶視察、茲將所見農產物增產情形臚列於後：

一沃野千里一 兗濟道位於魯西平原、山東省西部、沿下轄有濟寧、滋陽、鄒縣、曲阜、泗水、寧陽、汶上、嘉祥、金鄉、魚台、滕縣、嶧縣等十二縣、率皆土地肥沃、境內復有獨山湖、馬場湖、南陽湖、昭陽湖、微山湖等、大運河自袁口入境、縱斷境內、而由馬蘭屯附近入江蘇省與津浦鐵路相輔而行、擅水陸之便、農產物以小麥、高粱、穀子、豌豆、及甘藷等爲大宗、同時並饒水利、魚蝦頗盛、實爲華北不可多得之寶地焉。

一魯西熟一 魯西一帶、因山東足一得天獨厚、農產物豐饒、每年收穫之農產物不但可供全境入口之食用、且可外運、供給山東全省之用、歷代如此、以產區論嘉祥、金鄉、魚台、滕縣等、以雜糧產量最多、濟寧、鄒縣、滋陽、汶上等、以產小麥最多、因濟寧位於大運河之中樞、北可直達天津、南可貫通徐州、江蘇各地、復有鐵路支線通兗州、與津浦幹綫相啣接、故各地糧商、麕集於此、以致糧棧林立、遂形成山東內地之糧業都市、其對外貿易、亦以糧棧為大宗、雖其每年外運食糧、殊難稽考、但僅爲華北食糧生產及採購中心地點也、故俗諺有云「魯西熟山東足」、由此可窺見其一斑矣、是以魯西一帶所產之食糧足可供給山東全省人口食用、再以山東其餘各地所產食糧、供給華北各地、則華北食糧問題、自可迎刃而解、過去因運銷及採購等方法、未能周滿、故魯西一帶之食糧、殊多呆滯、未能充分利用、現華北物資物價處理委員會食糧管理局業經成立、由當局指揮糧商、作有系統之採購與運銷當局幷作成有系統之增產對策、魯西一帶所蘊藏之食糧、當可源源供出、為華北各地食用也

一兗濟道之增產計劃一 魯西一帶之增產方案係在山東省公署之指導下、曰兗濟道公署、斟酌各地方情況、作成有系統之增產計劃、至生產運銷管理各部門、作有效的計劃的推行生產方面、由兗濟道農業增產推進委員會督導進行、以一、實施鑿井、二、改良肥料、三、防除病虫害、四、普及優良種子、五、增強指導、六、促成增產設施等技術改良爲主眼、鑿井係按照各縣之大小、耕地面積之比率、由三千眼至五千眼不等、鑿井資金由合作社通融借給每大井一眼貸款二百元、並由農業增產推進委員會頒發、補助費五十元、小井貸款一百元補助費二十五元、貸款年息三釐、一年以後、分二年償還、改良施肥、以採用新科學方法之施肥爲本、過去中國農村、率多拘泥舊法、不論土壤之實地爲何、及農作物之作質爲何、殊多有背農作物生長之原理、而施用肥料、均多一律採用糞灰、骨灰、及草灰等、其是否合用、則不顧及、以致土質日趨貧瘠、近則擇選小麥、新發、及燎草地內、施用硫安、由該會配給其價款亦於秋後繳還、此外并於管下各縣設置模範圃四十三處、完全採用科學方法、以為農民種植上之借鏡、防除病虫害、除實施種子消毒、免費配給各鄉村保護托外、幷隨時注意、幼苗長成情形、堤防病虫害之發生、同時並於每鄉中選拔優秀青年一名、施以短期訓練、以增強增產指導陣容、其餘爲召開小麥、新發、地瓜增收競技會、設置督勵員、表彰優良農家、召開農產物品評會等、均爲采時之上策。

一五風十雨一 預卜豐年一 指導得方及農民之認識農業增產重要性、上下合心、對於以上之各項增產方案、均能一體推行、統計管下十二縣中、於本年中、已完成鑿井四六〇〇眼、小井三九〇〇眼、計大井八二〇〇眼、配給硫安二七三九噸、施用面積 達一四一六一六官畝、益以自 本年春以來、雨量調和、 五月一日大雨一次、平均各縣降雨在十七糎左右、五月十二日又降雨一次平均則在四〇糎左右、可謂五風十雨、天時暢和、據農事專家之觀測、且下雨量對於小麥及甘藷等、正達飽和點、況此時正值麥穗長成之時、極為得力、對於雜穀等亦極適宜、該道區所轄耕地面積約為一四三三二、四九三官畝、除大豆尚未播種外、其餘小麥、高粱、粟、甘藷、豌豆等景況均極良好、沿途所見、豐饒無比、欣欣向榮、尤以小麥之生長最爲優良、爲近數年見之現象、小麥之收穫量、本年預想可達〇百萬擔、高粱、粟、均在幼苗時期、生長旺盛、甘藷則在秋苗期間、因積極提倡擴大栽培面積、預想必可增收。

一魯西雜糧一 源源外運一 糧之結構、過去華北食糧之分散、集散之災害、所走但亦由於去歲收購運輸機構之未能充分改善是以都市中食糧來源不濟、形成米珠薪桂之現象、而豐沃之農村中、又有食糧停滯運銷困難之現象、魯西一帶之食糧、向既產量極豐、但總以鄉村交通不便、未能充分運出、無論小麥及雜糧等均感滯極豐、故糧價極各地均爲低下、現物資封鎖之限制解消、各地糧商又出現於濟寧市場、更兼華北物資物價處理委員會成立食糧管理局、以官商合辦之形式、統制收買、對於運銷之辦法有通盤決定、行見集藏濟寧之小麥及各項雜糧、將源源大批運出、對於華北食糧問題之解決、定有莫大之裨益云。

教局于督學談述觀感

青島市第五屆 籃排球比賽會

開始報名定卅日開賽

華北青島體育協會、為提倡民衆體育、例於每年春季舉辦籃排球比賽、(兼中日交驩籃排球預選)大會、該會現規定自即日起開始報名、幷定於本月三十日(星期日)假體育場內籃排球場舉行、茲將比賽項目及辦法誌於後：

△名稱：第五屆青島市籃排球比賽大會(兼中日交驩籃排球預選)。

△日期：五月三十日前九時半開始。

△資格：凡在青島居住之中國市民皆可參加比賽。

△組別：男子高級組：一般市民及各機關商店職員團之。男子中級組：中等學校之學生團之。女子組：一般市民及女子中學校之學生團之。

△參加限制：排球每隊以十二人、籃球每隊以十人爲限、但每一隊員同時只准參加一隊、再凡已有校隊參加之學校、該校學生卽不得以中級組資格另行組隊參加。

△報名日期：卽日起至五月二十五日下午五時半截止。

△報名地點：太平路四五號華北青島體育協會。

△報名手續：報名時先向體育協會索取報名單、填寫清楚、由負責人蓋章、持送體育協會內報名。

△比賽方法：採用淘汰制。

△獎勵：籃排球冠軍亞軍、分別授與優勝旗及表彰狀。

△隊長會議：五月二十六日下午三時由體育協會召開隊長會議抽簽決定比賽程序。

姚市長赴京

出席各省市長會

華北政務委員會爲樹立戰時經濟、關於物資物價之處理一切事宜、特於北京邀集各省市長開會商討、姚市長昨日下午乘青京通車赴北京出席云。

褒揚節婦

膠區提倡舊道德

膠州區鋪集村婦楊氏、自二十四歲夫亡、迄今年適花甲、節操冰霜、志堅金石、當此世風不古、廉恥喪失之今日、洵為少有、膠州區行政辦事處孫處長為提倡舊道德、維繫世道人心起見、特呈請華北政務委員會褒揚、業經頒下匾額、文曰「柏節堅貞」、於前日舉行隆重之頒匾式、各機關及仕紳蒞臨參加、族鄰戚友等百餘人、蒞臨參加情況極為隆重云。

自殺兩起

分別檢驗抬埋

青市膠州路一七二號住戶周星三之女周玉蘭、年十八歲、卽墨人、前日因細故服毒自殺、發覺後、因中毒過深、不治身死、乃父周星三已報告該管警所、轉報法院檢驗後、給照准予抬埋云。

又青市中莆銀號夥友王俊徙、二十三歲、卽墨人、前因賬目之錯誤及其他關係、在該銀號內自縊身死、已由法院及警察當局檢驗抬埋云。

那其斯支部長

招待日德僑民名流

青島那其斯支部長、前日下午六時半在江蘇路德國俱樂部招待日德僑民名流到一百餘人、放映德國軍事最近戰線新聞及德國少年航空隊訓練情形後、由那其斯支部長致詞、感謝友邦及祖國之偉大戰果、幷希德日僑民一體協力、完遂此次戰爭、末由〇〇部隊長、代表來賓致謝詞、九時許始散。

經濟

期現生油市 無何軒輊

青市取引所物產交易市場、近來之期現各生油交易、呈顯風平浪靜之態、波升似屬不易、但亦難望其再落、是以近一二週以來迄無何變更、境況平平、十八日之現生油交易、較前依然無何軒輊、如出一轍、爲洋商及各油莊買進、安數尚屬可觀、現油安價一百七十元、棧單油一百八十元左右、期生油市、午前以平和之價拍出、人情不思進展、故市氣無何榮辱、惟未流徹示掙扎、但終難起翻、後場市氣亦無何動靜、近期油游泳於一百八十六九元之間、遠期油則迴旋於一百九十四五元左右、尾市於平靜裡收市云。

地瓜干市況 逐漸平穩

青市地瓜市況、在一星期以前、原因時交夏令、積存漸薄、且受各種食糧高升之影響、竟由每十斤(老稱)四五元中、以漸張至五元左右、致鍋頭烤賣者每市斤自七角、以升為一元二角、近日乃以雜糧跌落、地瓜干回降、其羅條來貨不能如初春之盛、但價格與情況、已大轉平穩云。

各種鮮魚 價格依然如昔

青市各種鮮魚行市、近來市氣平和、似有升降均感不易之象、出產既不甚廣、銷市亦欠活潑、十八日之鮮魚市、價格依然如昔、茲誌價格如下、銀刀魚每斤八角至一元四角、巴魚每斤一元六角至二元八角、黃骨魚每斤二元、白鱗魚每斤一元六角至二元一角、家吉魚每斤三元至六元、黃花魚每斤一元至二元、針魚每斤二元、大蝦每對一元五角至二元一角。

內外行情 五月十八日

△生油期貨前場

五月開	一八七、〇〇
最高	一八九、五〇
最低	一八七、〇〇
收盤	一八九、〇〇
成	五四車
六月開	一九二、〇〇
高	一九四、五〇
低	一九二、〇〇
收	一九四、〇〇
成	七〇車

△生油期貨後場

五月開	一八八、五〇
最高	一九〇、五〇
最低	一八八、五〇
收盤	一八九、〇〇
成	四〇車
六月開	一九四、〇〇
高	一九六、〇〇
低	一九四、〇〇
收	一九四、〇〇
成	三六車

△生油現貨

現生油	二四〇、〇〇
成	五五〇簍
棧單油	一八一、〇〇、一八〇、〇〇、一八〇、〇〇
成	八車

我們要建設華北完成大東亞戰爭

化膿性疾患

中耳炎
敗血症
急慢性淋疾
婦女淋疾
膀胱炎
赤白帶下

阿爾巴基爾(片)

對於感染球菌所致疾患、如若竟取對症療法以施表面的處置則不但效果甚遲、往往反使病勢漸自惡化以致所謂慢性症狀。

但若服用「阿爾巴基爾」而施根源療法則因直接殺滅病原菌故其收效過程、非常神速、乃縮短治癒期間、而永防其再發。

尤其對於淋菌性疾患、不論急性或是慢性皆以內服一法、急速消退疼、痒、腫脹等自覺症狀、在短期間內確實斷根不誤。

KH.56

二〇片・一〇〇片 各地大藥房出售

田之內製藥株式會社
北京內三區東四北大街一三四號
奉天市大和區紅梅町二番地
上海・廣東・香港・東京・大阪

淋疾

名符其實之 治淋界霸王

本劑出現之現在 淋疾不治之成語 已不得不由辭典抹殺之矣！

本劑乃傾注近代藥化學之精粹而完成之二基硫仿亞密度劑也 本劑六天之服用 能完全擊滅新舊淋病使之斷根 致後日毫無蠢動之餘地 且毫不見同類製劑所屢見之副作用 是其特徵也

(包裝) 二〇片 一〇〇片

URINOS

塩野牌

五淋拿根片

製 塩野義商店
大阪市東區道修町三丁目
青島出張所
青島市奉天路一六七號

SU—Z9

鐵騎銀瓶傳 (19)

王度廬著・鏡溪畫

第十一回　衝風冒雪鐵騎追車　震海懸山蠻娘解縱

這座山可比那些個更高、山路更陡、因爲陡、所以雪在上面掛不住、都隨着風吹落到嶺下、雖積得也都跟石頭一樣、往上走越來冰越多、春雪瓶都不敢在馬上騎着了、她下了來、拉馬、韓鐵芳就也照着她的樣子去做、一前一後、不是、可以說是一上一下、有時走到極陡之處、韓鐵芳簡直就在春雪瓶的腳底走、他非得仰面才看得見雪瓶那雙「英雄鬥智」的花鞋、同時花鞋跟白馬的四蹄踢落下的雪、都在韓鐵芳的頭上、他又簡直不敢仰臉。費了極大的力、很半天的工夫方才爬上了這座山嶺、「這簡直是削峰絕壁、上面滿是雪、韓鐵芳的鞋襪已都成了白色的了、口中不住氣喘、忽然見雪瓶身傍馬勞、黍帕下垂露出的髮髮、被風吹得不住飄拂、她的嬌容反覺得紅潤艷麗、她用鞭向下一指、急聲說：「韓大哥快看、那邊、那邊、不是麼？啊呀！果然有人先比我們來到了！可見那些人還沒過去呢！」她低着頭、瞪大了眼、眼光順着雪瓶的鞭梢向下去看、只見下面是千山萬嶺、冰雪無涯、只有一漏露綠青色的、那大概就是「淨海」！是山嶺之間的一座大湖、剛才說見的那波濤之聲、在這高的地方也聽見了、一條條的山路盤迴盤繞在峰嶺之間、就像淺灰色的蛇一般、但是、韓鐵芳心裡說：什麼也沒有啊？春雪瓶又向下指着、更急急地說：「你快看呀？下邊、那……」韓鐵芳這才看出、原來就是這座嶺下、淨海湖邊、蠕動的無數的灰白影子、都很小、細細地去看、才知道是有人有馬、馬是深淺各色都有、人大概都是穿着反毛兒的皮衣裳、所以在上面更難看得清楚、再定睛細看、才彷彿看見一閃一閃地、好似是刀光劍影、韓鐵芳就更是興奮、但是又見那些白雪、青湯翻動的一群灰色人影之中有一點微紅、白的大牡丹之中開着一朵小小的紅花、只要用眼光找住了它、便是特別覺得顯眼。韓鐵芳看了半天、心裡又生出一點憂愁、就轉頭向雪瓶問說：「下面那群人是不是小虎率領的……」這句話尚未說完、忽然雪瓶又連連以鞭向下去指、並且跳起來笑着說：「來了！來了！可真來了！」韓鐵芳也查辨出來、就見由北邊漸漸發現了更小的灰色的點兒、這種灰色的點兒越出現越多、原來是押解羅小虎的那一隊車馬由北邊的山路爬上來了、韓鐵芳也不禁大呼一聲、「吧」的跳上了馬去、就要縱韁直衝而下、去攔截、雪瓶却立時伸手把他攔住、說：「別忙！別忙！」這時分明看出那隊車馬才爬上去、正如同一隊小虫子似的蠕蠕的前進、而這邊的那點紅色却騰起來兩道劍光指揮着那些灰白的影子飛快地迎了上去、攔截去了。雪瓶還笑着說：「有人替咱們動手、咱們就在這兒看着吧！」韓鐵芳却着然說：「羅小虎是我的父親、是我的朋友、我如何能叫別人去救？我反坐視不管？」他「吧」的一鞭抽下、馬就順山嶺直馳下來、其時很快、幾乎等於從天飛落、馬真好、四蹄總跟淨海湖邊的冰雪、真如一條烏龍似的、向那邊直飛、韓鐵芳已掛上了鞭子、而鏘然一聲亮出來寶劍、

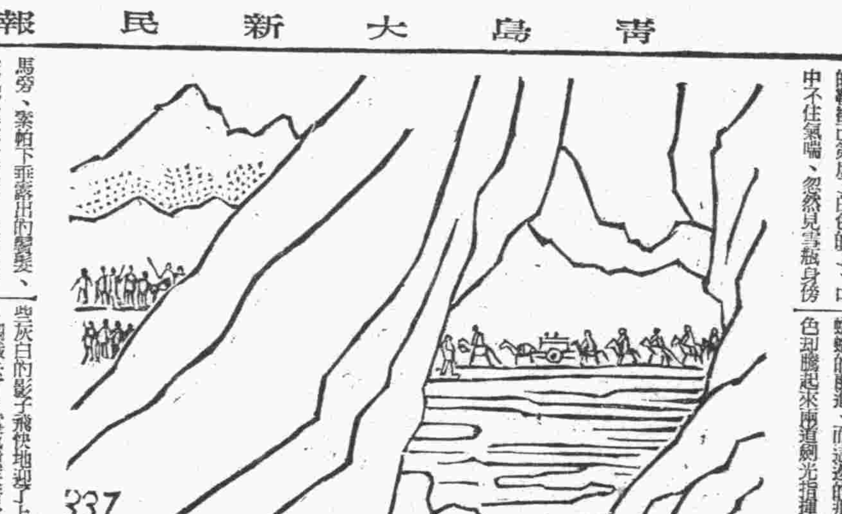

象局常識

勝局啟蒙　大膽穿心　徐鴻海 胡蘭孫 合編

黑局

紅局

右局、紅勝、着法特異、古之佳構也、然商量之點正多、不易得其正變、用特錄之、以供研攷。

昨刊之馬義救主原註爲和局　現經蔡子銘先生來函發現紅黑勝將第七着紅砲之退五後　黑不免車改以馬三退四遮斷車路　再走砲五退一其中變離多終屬黑勝並請趙橘仙先生注意。

本報廣告課電話　日本人用二、一四一〇　中國人用二、二〇六〇

國醫 齊雲生

統治內外兩科專醫疑難大症世傳奇方妙樂如男婦老幼患疳勞氣驗疾膈婦人雜中病等曾經效西醫治無研請來本所答究誠實解耳以脫苦海

朝陽路三義泰內電話二〇八八七六

日語講座

▽普通會話▽

何時オ立チデスカ（多噌動身。）

明朝出立シマス（明天早起動身。）

今日節目

▲八、〇〇新民體操▲八、一五初級日語講座（第四〇講）內田阜爾▲八、四五時局解述▲九、〇〇新聞▲九、二〇商情行市▲九、三〇行政工作報告（以上北京）▲一一、五〇唱片，1卿雲歌，2孔雀東南飛（青島）▲一二、〇〇報時（東京）家庭常識，主婦妊娠須知（十）（北京）▲一二、一〇唱片（青島）▲一二、二〇娛樂節目，一、綵亭大鼓，單刀赴會，藏鳳林，二、蓮花落、十全福祿，趙蒙卿▲一三、二〇新民時間，展開青少年的自發運動，新民會組織部第一科長周大功▲一三、三〇評書、水滸傳（第三五七回）蔣詩芳▲一四、一五對小學校放送▲一四、三〇新聞▲一四、四五娛樂節目，一，廣東音樂，1鐵頭鳳，2清風明月，3燕雙飛，4算命，5解語花，韶光社演播，二，單弦，精忠報國，譚鳳元，三，相聲，大娶親，廣湯▲一八、〇〇新聞▲一八、一五兒童時間，新開路小學齋生演播▲一八、四〇高級日語講座（第四〇講）倉田信夫▲一九、一〇日語新聞▲一九、一五唐山大鼓，鳳儀亭，魏喜奎▲一九、四〇新民講壇▲二〇、〇〇新聞▲二〇、二〇家庭衛生講座，砂眼（下）北京電台宣講員▲二〇、四〇絲竹樂，雪中梅（外四曲）中國音樂研究會會員演播▲二一、〇〇由滿洲轉播，管弦樂及歌曲，大連放送管弦樂團演播，王仁之獨唱（以上北京）▲二二、〇〇報時（東京）新聞及新聞解說（北京）地方新聞及預報節目（青島）▲二二、三〇京劇（北京）

遺失居住證聲明欄

第二六四六九三號居住證遺失　大水清溝三九號王吉慶
第五六二一七〇號居住證遺失　東平路一〇四號牛遇慶
第〇九七三九六號居住證遺失　萊縣路七八號之乙戶楊玉璽
第一一七五二五號居住證遺失　金鄉路三八號李緒魁
第五六四四三五號居住證遺失　山東路一〇八號萬德興張家恩
第三四九二六號居住證遺失　長春路一號于學年
第〇六八六六二號居住證遺失　團島一路三號內四一戶秦宗興
第二三六二〇一號居住證遺失　萊縣路一三六號王洪書
第一一四七二一號居住證遺失　冠縣路七〇號于培孜
第〇九九一三〇號居住證遺失　雲南路一三五號盧教良
第〇〇〇〇五三號居住證遺失　山東路八五號魏緒潤
第一一六七八六號居住證遺失　金鄉路四七號張秀雲
第一五〇一八六號居住證遺失　泰山路九九號周張氏
第一五〇一八七號居住證遺失　泰山路九九號周素香
第一五〇一八八號居住證遺失　泰山路九九號周素卿
第四六〇一八八號居住證遺失　李村河北一〇一號王文有
第四四三四七四號居住證遺失　沙子口姜哥莊曲知林
第三三一三五號居住證遺失　東太平村三九三號韓文彬
第三一八九六六號居住證遺失　滄口灣村三一七號胡維浴
第五四三六七四號居住證遺失　小水清溝四一號鄭可俊
第〇八五九九八號居住證遺失　平度路一九號附二六戶周振揚
第二六九二七四號居住證遺失　東鎮遼化路三號吳喻庭
第一二五六八六號居住證遺失　周村路十七號內一戶王任江
第一五三三八九號居住證遺失　陽信路二號崇德中學校沈宗洋
第一二一八二三號居住證遺失　無棣三路一五號周慧蘭
第二四六五七號居住證遺失　朝城路一四號周少全
第二四七四〇號居住證遺失　嘉祥路八四號侯鑑三
第五八五二九三號居住證遺失　西仲家窪一九七尹鳳壽
第四三三〇四五號居住證遺失　李村區上王埠莊樂心智
第四三四七二一號居住證遺失　下河區畢家上流華元珠
第五四三一〇〇號居住證遺失　李村水源地宿舍王集淳
第一三五六四二號居住證遺失　博山路五九號潘鴻禧
第三三〇三一號居住證遺失　利津路八號孫作濱
第一八七一五一號居住證遺失　萊縣路九二號五戶樂瑞海
第五八八二九〇號居住證遺失　人和路一八號孫化行
第二七六四二一號居住證遺失　台東三路六三號三戶孫道德
第五八〇〇九號居住證遺失　台東五路四九號劉全德
第三三四七三九號居住證遺失　小陽一路八號陳鼎三
第五五四六四九號居住證遺失　南仲家窪內村一五號王勤政
第〇〇九二七七號居住證遺失　天津路五七號孫鳴崗
第二三四八六一號居住證遺失　台東八路廿號之戊謝炳崗
第八三七六號居住證遺失　昌樂李欣棚
第四五三三一號居住證遺失　下河區燈房村李元和
第四四〇七一〇號居住證遺失　沙子口區西村王曰叔
第三四一一六號居住證遺失　李村區東李村三〇號姜全業
第四六四四九號居住證遺失　李村區劉莊徐士善
第四五二四二號居住證遺失　下河區劉家下河曲立植
第四五〇七三八號居住證遺失　李村區金家嶺馬克駿
第四六一五八一號居住證遺失　李村河南莊宋乃喜
第四三八七八五號居住證遺失　張村區石老人村徐明志
第五五二七七五號居住證遺失　東仲家窪門牌新三號孫增業
第〇七二〇六〇號居住證遺失　台西五路二號五二戶張秀玉
第二七八一七五號居住證遺失　太平鎮八三號韋仁溥
第一五一三九號居住證遺失　青海路四三號內二三戶郭光田
第〇四四一八九號居住證遺失　第一公園二號溫室張振中
第一五九七〇九號居住證遺失　市場三路三六號六七戶姜玉業
第一五九七九〇號居住證遺失　市場三路三六號九二戶趙大山

青島煤炭分銷公司啓事

逕啓者頃奉當局告示自五月十六日起變更煤炭價格如左

炭別	每噸購入價	每噸售出價
山東一等塊	三十四元六角五分	三十八元
山東二等塊	三十三元零五分	三十六元四角
山東一等原煤	二十九元八角	三十二元六角
山東二等原煤	二十八元一角五分	三十一元
山東一等粉煤	二十七元三角五分	三十元
山東二等粉煤	二十五元七角五分	二十八元四角
山東洗小塊	三十三元八角五分	三十七元四角
黑山原煤	三十三元八角五分	三十六元八角
山東焦炭	五十八元	六十二元
黑山焦炭	六十二元六角	六十七元

以上各炭凡舊市內之車力每噸外加五元四角但滄口山方面及馬廠以東東鎮公園以東每噸車力按實費加收

律師吳錫瀛受任青島元康號經理王春亭君常年法律顧問通告

本律師茲受任青島元康號經理王春亭君聘爲常年法律顧問嗣後如有不法侵害該號暨經理王春亭之財產名譽及其他一切法益者本律師依法盡保障之責特此通告　事務所滄口路十三號　電話二三〇五八二番

電機輪鋸出讓

敝號現有電機一台輪鋸一切機器俱全現欲廉價出讓若有接受電機者亦可接洽　利津路四十三號　旭東號木廠啓

尋幼專

蔡貴生五歲男孩自五月九日走失身穿白布衫藍褲灰帽四方臉後有四塊瘡疤如有四方仁人君子知其下落送信者酬洋四百元外再奉數日之膳資決不食言　芝罘路三十六號德盛魁電話（二）六一六五　蔡姜氏啓

青島特別市澡塘公會通知第　號

敬啓者茲查物資缺乏之際爲共見共聞本業所用肥皂數量多旋因購買維艱又感無貨曾經徵詢華北各大都市本業之公會咸以肥皂缺乏均已藏現代替惟本市同業沿用肥皂沐浴實屬耗費近查每日平均營業金額百元竟將肥皂耗去百分之三十五實屬駭人聽聞值此大東亞戰爭節約物資增強國力之際敝會遵奉成命並援照前項代替用品藉以遵守節約希諸仕紳學商各界原諒爲禱　澡塘公會謹啓

麻袋工廠出讓

今有麻線織袋工廠一處坐落在東鎮蘇州路願接受者請至北京路十六號聚源隆接洽可也　中華民國三十二年五月十二日

遺失匯票聲明

啓者敝號於民國三十二年五月一日自周村德河南實業銀行照付彰賓字第二十二號匯票一紙計交信昌絲行國幣一千五百元止今已遺失除向該行掛失外特此登報聲明無論落於何人之手概行作廢　永和絲店恒記啓

徵求

新舊拉寬機一台有願售者請速向電話（二）一七三五接洽可也　青島小陽一路一四八號惠昌染織廠啓

訂婚啓事

茲承洪鸛良、袁貴卿兩先生介紹並徵得雙方家長同意謹擇於中華民國三十二年五月十九日在滬訂婚時值非常一切從簡特此敬告親友諸希鑒諒　童天瑞　王德臣

華北航業總公會啓事

本會總務部長大川昇君因公出差積勞成疾不幸於五月十日故於大連遂次茲定於五月二十日午後三時在青島黃台路善導寺舉行會葬值此非常時下謝絕歸邦深恐訃報不週爰登報端敬祈垂鑒　華北航業總公會　副會長　劉永謙　山口實　謹啓

讓受盤緊要聲明

茲有市場三路源順和經理崔明五於去年十二月間因紫股影撤退將源順和所有鋪墊電話貨底完全讓於崔明五一人接受當即登報改爲源順和延至數月未經成立竟於五月四日已無力進行特央人說允情願將接受源順和之鋪墊電話貨底讓於郭耀武等五人接受改爲源順和興記自登報之日起源順和興記與源順和毫無關涉全無效即欠外外欠亦悉有崔明五一人負責與源順和興記無涉但該號經衆股東議決仍留崔明五爲經理在交易事項除立字據外特此登報聲明　中華民國三十二年五月十八日　讓盤人崔明五　受盤人郭耀武　劉玉峰　保證人全合　介紹人

房產出賣

茲在海泊橋北東太平村一百二十三號有民地中畝三分三厘三毫有新建工廠平房大小十三間（頂棚）二間門窗戶壁俱全及院內電燈爐灶完備院內有井一眼每日蓄水量一百五十担止合住宅工廠之用今擬出賣如有買者先請到該處看房後即以（二）六二八六電話接洽

遺失聲明

敬啓者敝號於東泰德名下國幣洋一千五百元止又有平度成和公立義合棧照付第三〇號匯票一只計洋三千元止此二票因不慎遺失除向該二號掛失止付外並在新民報聲明作廢此票無論落於何人之手概作廢紙特此登報聲明　東平路一〇二號李振傑啓

大川宅訃告

華北航業總公會總務部長大川昇君因公出差中病故於大連遂次謹擇於五月二十日午後三時在黃台路善導寺舉行華北航業總公會會葬訃不週敬此登報訃

聞

未亡人　大川晉瀨
弟　大川嚴　謹啓
親戚代表　武內章
友人代表　石塚喜智三郎

訃告不遇

不孝驕縱罪積深重禍延顯考清世襲恩騎尉卓廷府君痛於民國三十二年舊曆四月初三日亥時壽終正寢距生於清同治二年九月十二日酉時享壽八十一歲不孝供職平度縣公署祕書適聞病歸里奉侍在側親視含殮遵禮成服泣卜於國曆五月廿七日即舊曆四月廿四日安厝恭在

世寅學友戚　誼哀此奉

聞

孤哀子宦聯級泣血稽顙
齊期孫景熙韓泣稽首

攀交戚好居址恐有未詳恕訃不週如蒙退還請寄平度縣公署祕書處收爲

光陸電影院　海泊路六十三號電話二八七四三

循環開演　每日起早一時半至晚十時

座價　優等四角　學生兒童三角　捐稅在外

今天公演　藝華影業公司出品　有聲對白歌唱悲哀巨片　李麗華　鄭重　主演　新茶花女　名歌數支！婉轉動聽！

下期接映　孔雀東南飛

慈光大戲院　東鎮　雲門路二十三號電話三一六八八

今天公演　燕京影業公司出品　有聲對白歌唱巨片　張貫珠　主演　孔雀東南飛　舞台銀幕！歌唱悲哀淒涼！

下期公映　祕密女探

光陸　東鎮分院　福寺路六十三號電話三〇五五六

黃寶岩　陳花巧　全體名伶四十餘人公演好戲

今天夜戲　頭本　素珠紅鬢客

夜戲票價　池座二元　十排以後一元　邊座一元　二樓五元　加碼捐一五　排角上角元角成

中和戲院　山東路一二二號電話二二六二三號

著名青衣花衫　雲燕銘　妻亞儒　朱百歲　小松趙　樵楊　壽山　韓子峯

△午戲▽　趕三關　趙五娘　神亭嶺
△夜戲▽　取洛陽　白蟒台　全本駙馬產子

◇五月二十日（星期四）夜戲預告◇　全部穆桂英

明星　安徽路六號　電話二一六八九二

每日午後一點半起循環開映　今日公映　哀感頑艷奇情巨片　永遠姊妹　孿生姊妹　迷離若辨　姊妹代嫁　驕世奇談

下期公演　奈何天

平安　今日選演　滿映協會最新超特出品　張靜　徐聰　隋尹輔　主演　社會哀情歌唱巨片　恨海難填　插曲『母性之愛』『同心曲』　雲海波瀾此伏彼起

下期獻映　五月廿一日　周曼華　呂玉堃　燕歸來

光陸　今天選演　中聯出品　社會哀情偉大巨片　陳燕燕　劉瓊　主演　蝴蝶夫人　誓約神前　白首願訂　情郎薄倖　魂歸離恨

下期榮譽貢獻　光銀萬丈芒壇鉅構！　周曼華領銜主演　燕歸來　少女懷春吉士誘之！萬里追求良緣立就！　張恨水名著

福祿壽　開演時間一時起　今日選映　哀艷愛情悲劇　金嗓歌王周璇主演　夢斷關山　宿願莫償難締人間連理　踏海殉情寧爲天上比翼

本月二十日上映　英烈傳

讓受盤聲明

啓者本社今因緊東無意進行經中說合情願將號中所有權及貨物鋪墊原交房租押金如數讓與經理人黃名遠接受改爲華北無線電社名記自登報之日起此後華北無線電社之一切債務債權由黃名遠自己負責與讓盤人華北無線電社無涉除立兌帖外特此共同登報聲明於上　讓盤人華北無線電社股東王宗德　李慶久　鄭積深　陳斌如　受盤人華北無線電社名記黃名遠　朱明君　張德祿

心情鬱悶吃不下飯　春日之季節病

青春的男女想到自己嗎？

春天真是多病的季節，隨時都要感到不舒服，不只身體虛弱的人是這樣，即較比健康的人，也在所不免。

吃不下飯和吃得下飯而不消化的人，是世界上最痛苦的事，有的看着山珍海味，不能下咽；有的不論吃過多麼美味的食品，食後也要反胃嘔吐，或脹脹難過，前者是食慾不振，後者是消化不良，都是胃腸的病症，有多少種病症可以引起胃腸病，同時更有多少種病症是由胃腸病而引起的，這是多麼可怕的現象啊！

×……×……×

春色惱人的時候，你會感到一切的顏色都在誘引着你，使你感到生活的空虛，煩惱襲生，於是胃腸方面受到影響，而吃不下飯去了。

×……×……×

睡不着覺的人，倒在床上翻來覆去，胡思亂想，愈是想睡愈睡不着，這是消化不良，腸內宿糞發出毒素刺激神經所致，且睡眠不足，也能引起食慾不振。

×……×……×

心情鬱悶這種現象，顯明的原因或許是由於生活方面，或許是由於心情方面感到不快，其實容易使你對什麼不滿或不快，那是因爲食慾不振或消化不良而起的反應，如果以前沒有這種現象的話，那也許要因此而引起胃腸病。

×……×……×

肺病常是由於胃腸有病影響而來，因爲胃腸有病身體各部得不到食物內的營養成分，身體的抵抗能力缺乏，很容易被結核菌傳染，因此治療也應該從胃腸方面着手，先有了好的胃腸，才能獲得食物中的營養成分。

×……×……×

妊娠病和小兒病根本就是胃腸病，妊娠婦有強健之胃腸絕對不會有什麼噁心嘔吐的痛苦，小孩子有好的食慾，自然不會有什麼病症，所以妊娠婦和小孩都應該注意到飲食方面。

×……×……×

若素是人間最寶貴的藥品，所有關於胃腸的病症，都可以面面俱到，不論什麼青春期容易犯的病症和小兒，妊娠婦以及老年人的病症，有絕對的效力治療和預防，服用時簡且沒有痛苦，身邊攜帶常常服用，可以保護健康，絕無副作用和壞習慣性。

×……×……×

若素效力宏大，藥價低廉，小瓶能服用一星期，定價五角五，中瓶能服用二十五日，定價一元七角五，大瓶能服用三個月，定價五元五，各地的藥房都有代賣，中國若素製藥公司在北京東單新開路，濟南營業所在緯三路，蒙疆營業所在張家口至善街一號，天津營業所在特三區西綏路。

徵文

服用「若素」諸君公鑒：諸君服用「若素」後，其效果究竟如何？請勿以客氣贊同，直言將服後狀態及所發覺之作用，是否最於病症上有效，其功效能力如何，並將玉照一同寄下，文字通順功驗確實者，以若素爲贈，來函請寄北京東單新開路四十五號若素製藥公司廣告部

肺癆怎樣治療　營養療法最適當

肺癆病是一種危險病，是人人知道的，也無須再詳細的說它，現在我們只談肺癆病患者，以吃什麼食物，爲最相宜。

炭水化合物，以澱粉質中含量最多，糖類中亦有之，但糖分對於結核病患者，似非所宜，因人體糖分過多，可以減去自然抵抗力，故想要增加體內炭水化合物時，以食芋頭，薏米仁等爲最相宜。

蛋白質：蛋白質爲增加體內抗毒之主要原質故肺病患者蛋白質，除去維他命以外，佔極要地位，蛋白質可分動物性植物性兩種，動物性蛋白質多在牛豬雞魚之肉內，其他爲雞卵亦含蛋白質極爲豐富，但因人之口慾不同，對於魚肉之類，嗜食亦異，故動物性蛋白質之補給較爲困難，植物性之蛋白質，以豆類及其製品中含有最多，吸收亦較爲容易，對於肺病患者甚爲相宜。

脂肪：多含在牛乳牛酪及各種動物體內，爲增加體溫，強健身體之主要原質，植物性者如麻油，橄欖及一切油類中亦均豐富，但動物性脂肪，則有害於胃腸，對於胃腸衰弱患者，不只無益，且有害，則是不得不注意者。

維他命：動物性維他命ABCDEF，多含在鱈魚之肝油中，牛乳，魚油，豬肉牛肉等肉蛋中分佈，植物性之維他命ABCDEF，多含在糙米，胚芽，菠菜，萵苣等菜中，最爲豐富，人身之抗毒素增加，衰弱缺乏之補給，維他命，佔最重要之地位。

無機鹽類：無機鹽類，在食物中大抵均有相當之混入，主要者以鹽化鐵，鈣，燐，爲主要。無機鹽類，對於血液之補給，亦血球之增加，腦神經之補充，均有極大之效力。

綜合以上營養成分的藥品，只有若素最爲齊全，如炭水化合物，蛋白質，脂肪，無機鹽類，維他命ABCDEF等最爲齊全。故每日食用若素十片或八片，即等於每日食以上之營養成分，故服用若素，爲最合理之肺病營養療法。

若素中含有活性酵素十餘種，對於細胞賦活作用，有莫大功效，酵素之中的理怕辛，專能解除結核菌之保護蠟衣，能之結核菌之蠟衣剝除，自然被藥力殺滅。

妊娠期內吐酸作嘔　常服若素百病全無

唐老：鄙內生育多次，每孕必吐酸作嘔，心口疼痛，經醫治療，亦未見效，偶見全家福書報所載廣告，知若素能統治婦女百病，尤以孕期疾病，最有把握，敝人購來令賤內服用，居然奏效如神，本年懷孕，竟未犯以先患之病象，此誠常服若素之成績，敝人無以爲報，特書此函，以表謝忱，而揚偉績，並願患者服用是望，此致

若素大藥廠鑒

河南衛輝縣十字街三〇號張毓千

編者按：婦女之有妊娠病，原因複雜，要之，不外營養不良所致，張君之夫人，即係營養不良現象，服若素後，營養素充足，自然可以免除妊娠病吐酸，作嘔，等現象。妊娠病雖然少有因此而損傷性命，但是因妊娠病影響，而死亡者，比比皆是，主要者即爲害鹼，姙婦因妊娠病影響到的身體衰弱，臨產時，業已筋疲力盡，至產後多半死亡，即或與性命無關，亦必乳汁缺乏，嬰兒虛弱，小兒將來，亦必發育不全，身體虛弱，將來亦難成其大事業，由此觀之，妊娠病不只影響婦女本身，且可害及國民將來的健康，故妊娠病不宜輕視，宜隨時注意，方不致遺害將來。若素能治妊娠病之原因，即因若素爲營養製劑，服後專能補充體內營養成分，故若素爲治妊娠病之根本良劑。

張萬丰大夫

花柳性病專科

特備最新科學化電療裝置短波療淋機電子透熱機紫外線赤外線太陽燈等採用歐美名廠特效靈藥對於急慢性淋病硬性軟性下疳魚口便毒以及花柳病轉移各症經過治療後使人叫絕本醫據免疫療法以多年之經驗對各期花柳淋病確具把握負責根治

診所　青島市濟南路八十七號　濟南經二路五十三號

電話二、八〇七四七號　二一四七號

良大川醫院

時間　上午八時起　下午九時止

憑專門學識技術◎以多年臨診經驗◎特備最新科學化電療醫械◎選用各國名廠特效靈藥◎治療一切性病花柳淋病等症◎確具把握負責斷根短期全愈永不復發

地址　德縣路十八號

電話　二二二二五號

淋菌殲滅！

強利比兒　片

功效神速準確　本品獨擅其長

若只用單一組成的化學劑，治療淋症，到底不能收徹底美滿的效果　本品「強利比兒」是由純粹的磺胺製劑與其他化學製劑適量配合而成的複合劑，當然收效迅速準確　較之他品，極爲卓越！

在強利比兒出現以前的淋病療法，頗皆不顧尿道擦殘破壞，反復的要用插入、洗滌、塗藥極大的粗劣療法，迄今看本品的簡捷治淋妙法，大有今昔天淵之感

不過只要三天至七天的內服，便可將碎裂般的淋絲澄清，疼痛腫脹膿汁等病狀，亦隨之消除，最短期間竟把淋症除根

自從強利比兒發明問世以來，衝擊病源，迅速治癒，實爲淋病患者的一大福音，醫界公認爲淋濁的適當品，奉告患者諸君切勿遲疑，採用本品，挽回你原有的健康

適應範圍　極廣

「強利比兒」不但對於新舊淋症、發揮奇效，其他因淋菌而起的連帶併症，如睪丸炎、攝護腺炎、膀胱炎以及婦人病皆能完全根治，而且對於左列淋病以外的各症，也可以徹底治癒，治療範圍之廣，獨屈一指

主治功能

急性淋症、慢性淋症、丹毒、淋毒性關節炎、扁桃腺炎、中耳炎、腎盂炎、女子淋病、齒槽膿漏及一切化膿性疾患

各大藥房皆有出售

竹村製藥廠出品　大阪市東區南久太郎町

青島膠州路山東路　山東省總經理　大屋寅

166